

ÅRSREGNSKAP 2020

TRØNDELAG FYLKESKommune

Fra: Tone Mediaas Reitlo, Seksjon Regnskap
Dato: 06.02.2021
Dokumentnr.: 202018250-9

Trøndelag fylkeskommune - Årsregnskap 2020

1. Forskriftsrapporter.....	3
2. Noter til regnskapet.....	8
Note 1 – Endring i arbeidskapital	9
Note 2 – Pensjon, pensjonsforpliktelser, pensjonsmidler.....	10
Note 3 – Garantiforpliktelser	14
Note 4 – Mellomværende - fylkeskommunale foretak	16
Note 5 – Aksjer og andeler ført som anleggsmidler, obligasjoner	17
Note 6 – Egenkapital og fond - Avsetning og bruk	18
Note 7 – Kapitalkonto	20
Note 8 – Salg av finansielle anleggsmidler	21
Note 9 – Interkommunalt samarbeid Frøya Kultur og kompetansesenter	22
Note 10 – Overført balanseverdier til fylkeskommunalt foretak.....	22
Note 11 – Maritime og offshorerelaterte sikkerhetskurs	23
Note 12 – Tannhelsetjeneste og spesifisering av regnskap	23
Note 13 – Klassifisering omløpsmidler og kortsiktig gjeld	25
Note 14 – Leverandører, kundefordringer, utlån	25
Note 15 – Utstyr, maskiner, transportmidler, eiendommer og anlegg	28
Note 16 – Langsiktig gjeld og avdrag på lån.....	31
Note 17 – Vesentlige transaksjoner og uavklarte forhold	34
Note 18 – Vesentlige forpliktelser, avtaler	35
Note 19 – Organisering av virksomheten, utskillelse av virksomhet	35
Note 20 – Bemanning, lønn og godtgjørelse til ledelse, revisjonsutgifter	36
Note 21 – Større byggeprosjekt.....	37
Note 22 Strykninger av budsjettdisposisjoner og avsetning til disposisjonsfond ved mindreforbruk i driftsregnskapet	38
Note 23 Vesentlige mottatte overføringer til finansiering av investeringer	38
Note 24 – Hendelser etter balansedagen	38
3 Lånefondet	39

1. Forskriftsrapporter

Bevilgningsoversikt drift etter § 5-4 første ledd med KOSTRA-arter

	Regnsk 2020	Budsj 2020	Rev.bud 2020	Avvik 2020	Regnsk 2019	
i 1 000 kr.						
LN01	Rammetilskudd	-4 148 798	-3 752 634	-4 143 266	5 532	-3 600 373
LN02	Inntekts- og formueskatt	-2 701 416	-2 783 097	-2 695 972	5 444	-2 769 212
LN04	Andre generelle driftsinntekter	-45 656	-28 000	-28 000	17 656	-49 544
LN05	Sum generelle driftsinntekter	-6 895 871	-6 563 731	-6 867 238	28 633	-6 419 128
LN06	Sum bevilgninger drift, netto	6 792 483	6 068 678	7 497 221	704 739	6 383 116
LN08	Sum netto driftsutgifter	6 792 483	6 068 678	7 497 221	704 739	6 383 116
LN09	Brutto driftsresultat	-103 388	-495 053	629 983	733 371	-36 012
LN10	Renteinntekter	-19 963	-25 500	-26 164	-6 200	-58 821
LN11	Utbytte	-7 931	0	0	7 931	-291
LN12	Gevinster og tap på finansielle omløpsmidler	-1 272	0	0	1 272	-63
LN13	Renteutgifter	174 731	278 916	257 726	82 995	190 052
LN14	Avdrag på lån	355 976	322 800	322 800	-33 176	309 428
LN15	Netto finansutgifter	501 540	576 216	554 362	52 822	440 304
LN16	Motpost avskrivninger	-700 268	0	-700 268	0	-572 117
LN17	Netto driftsresultat	-302 116	81 163	484 078	786 193	-167 824
<i>Disponering eller dekning av netto driftsresultat</i>						
LN18	Overføring til investering	91 816	27 200	107 389	15 573	42 701
LN19	Netto avsetninger til eller bruk av bundne driftsfond	243 741	-13 585	-55 806	-299 548	81 114
LN20	Netto avsetninger til eller bruk av disposisjonsfond	-33 442	-94 778	-535 660	-502 218	-74 416
LN22	Sum disponeringer eller dekning av netto driftsresultat	302 116	-81 163	-484 078	-786 193	49 400
LN23	Fremført til inndekning i senere år (merforbruk)	0	0	0	0	-118 425

Bevilgninger drift, netto pr tjenestegruppe

	Regnsk 2020	Budsj 2020	Rev.bud 2020	Avvik 2020	Regnsk 2019	
i 1 000 kr.						
400	Politisk styring og kontrollorganer	54 105	59 054	66 384	12 278	72 859
420	Administrasjon og adm.lokaler	333 409	304 014	351 811	18 402	277 943
500	Opplæring	3 069 622	3 068 341	3 413 276	343 654	3 180 909
600	Tannhelse	267 747	250 947	272 944	5 196	255 818
700	Nærings- og bostedsutvikling	137 226	162 330	283 613	146 387	114 288
710	Fylkeskommunal næringsvirksomhet	6 073	-3 224	4 217	-1 856	3 553
711	Konsesjonskraft	-6 443	-5 180	-5 137	1 306	-11 484
720	Fylkesveger	1 471 454	784 663	1 398 767	-72 687	1 065 938
730	Kollektivtrafikk	1 272 271	1 209 690	1 480 006	207 734	1 184 830
740	Kulturaktivitet	241 336	248 234	286 869	45 533	238 461
800	Finansiering	-54 318	0	-54 318	0	0
711	Konsesjonskraft	0	-10 190	-1 210	-1 210	0
Sum bevilgninger drift, netto						
		6 792 483	6 068 678	7 497 221	704 739	6 383 116

Trøndelag fylkeskommune

Seksjon Regnskap

Økonomisk oversikt drift etter § 5-6 med KOSTRA-arter

Noter	Regnsk 2020	Budsj 2020	Rev.bud 2020	Avvik 2020	Regnsk 2019	
i 1 000 kr.						
LN01	Rammetilskudd	-4 148 798	-3 752 634	-4 143 266	5 532	-3 600 373
LN02	Inntekts- og formueskatt	-2 701 416	-2 783 097	-2 695 972	5 444	-2 769 212
LN04	Andre skatteinntekter	-14 587	0	0	14 587	-14 935
LN05	Andre overføringer og tilskudd fra staten	-380 184	-98 126	-351 987	28 196	-271 083
LN06	Overføringer og tilskudd fra andre	-1 787 651	-800 398	-1 043 300	744 351	-1 362 093
LN07	Brukerbetalinger	-70 335	-137 006	-71 366	-1 031	-98 968
LN08	Salgs- og leieinntekter	-213 246	-228 669	-222 956	-9 710	-248 985
LN09	Sum driftsinntekter	-9 316 218	-7 799 931	-8 528 847	787 371	-8 365 647
LN10	Lønnsutgifter	2 537 688	2 480 339	2 518 213	-19 475	2 494 775
LN11	Sosiale utgifter	644 863	616 172	640 745	-4 118	687 443
LN12	Kjøp av varer og tjenester	4 086 232	3 627 540	4 235 535	149 304	3 472 386
LN13	Overføringer og tilskudd til andre	1 231 002	562 449	1 047 637	-183 365	1 093 200
LN14	Avskrivninger	700 268	0	700 268	0	572 117
LN15	Sum driftsutgifter	9 200 053	7 286 500	9 142 400	-57 654	8 319 921
LN16	Brutto driftsresultat	-116 164	-513 430	613 552	729 717	-45 726
LN17	Renteinntekter	-26 503	-30 000	-32 264	-5 760	-71 943
LN18	Utbytter	-10 234	0	-2 301	7 933	-2 472
LN19	Gevinster og tap på finansielle omløpsmidler	-1 272	0	0	1 272	-63
LN20	Renteutgifter	180 722	286 368	265 258	84 536	199 442
16 LN21	Avdrag på lån	371 604	338 225	340 100	-31 504	325 055
LN22	Netto finansutgifter	514 317	594 593	570 793	56 476	450 019
LN23	Motpost avskrivninger	-700 268	0	-700 268	0	-572 117
LN24	Netto driftsresultat	-302 116	81 163	484 078	786 193	-167 824
<i>Disponering eller dekning av netto driftsresultat</i>						
LN25	Overføring til investering	91 816	27 200	107 389	15 573	42 701
LN26	Netto avsetninger til eller bruk av bundne driftsfond	243 741	-13 585	-55 806	-299 548	81 114
LN27	Netto avsetninger til eller bruk av disposisjonsfond	-33 442	-94 778	-535 660	-502 218	-74 416
LN29	Sum disponeringer eller dekning av netto driftsresultat	302 116	-81 163	-484 078	-786 193	49 400
LN30	Fremført til inndekning i senere år (merforbruk)	0	0	0	0	-118 425

Avdrag på lån er betalt med 31,5 mill. kroner mere enn budsjett for å dekke krav til minimumsavdrag.

Trøndelag fylkeskommune

Seksjon Regnskap

Bevilgningsoversikt investering etter § 5-5 første ledd med KOSTRA-arter

Note		Regnsk 2020	Budsj 2020	Rev.bud 2020	Avvik 2020	Regnsk 2019
	i 1 000 kr.					
LN01	Investeringer i varige driftsmidler	1 866 096	2 052 205	2 035 281	169 185	3 142 341
LN02	Tilskudd til andres investeringer	10 549	0	0	-10 549	6 571
LN03	Investeringer i aksjer og andeler i selskaper	62 435	7 500	62 498	62	7 513
16 LN05	Avdrag på lån	529 581	0	0	-529 581	0
LN06	Sum investeringsutgifter	2 468 661	2 059 705	2 097 779	-370 882	3 156 425
LN07	Kompensasjon for merverdiavgift	-298 115	-352 100	-246 424	51 691	-572 317
LN08	Tilskudd fra andre	-722 510	-838 519	-744 135	-21 625	-1 688 946
LN09	Salg av varige driftsmidler	-297 386	0	-294 894	2 492	-19 320
LN10	Salg av finansielle anleggsmidler	-650	0	-650	0	-105
LN12	Mottatte avdrag på utlån av egne midler	-538 539	0	-14 422	524 117	-49 758
16 LN13	Bruk av lån	-545 578	-836 400	-723 261	-177 683	-658 265
LN14	Sum investeringsinntekter	-2 402 779	-2 027 019	-2 023 787	378 992	-2 988 712
LN19	Netto utgifter videreutlån	0	0	0	0	0
LN20	Overføring fra drift	-91 816	-26 200	-92 739	-923	-42 701
LN21	Netto avsetninger til eller bruk av bundne	-1 062	0	-1 764	-702	-49 832
LN22	Netto avsetninger til eller bruk av ubundet	26 997	-6 485	20 512	-6 485	-75 181
LN24	Sum overføring fra drift og netto avsetninger	-65 881	-32 685	-73 992	-8 110	-167 713
LN23	Fremført til inndekning i senere år (udekket beløp)	0	0	0	0	0

Oversikt over samlet budsjettavvik og årsavslutningsdisposisjoner
- driftsregnskapet

	Regnskap 2020
1 Netto driftsresultat	-302 116
2 Sum budsjettdisposisjoner *	-200 103
3 Årets budsjettavvik (mer- eller mindreforbruk før strykninger)	-502 219
4 Strykning av bruk av disposisjonsfond	502 219
5 Mer- eller mindreforbruk etter strykninger	0
6 Fremført til inndekning i senere år (merforbruk)	0
* Overføring til investering, regnskapsført	91 816
Netto avsetning bundne driftsfond, regnskapsført	243 741
Avsetning disposisjonsfond, regnskapsført	195 141
Bruk av tidl. års regnskapsm. mindreforbruk, regnskapsført	-118 425
Bruk av disposisjonsfond, budsjettert	-612 376
Sum disposisjoner	-200 103

Oversikt over samlet budsjettavvik og årsavslutningsdisposisjoner
- investeringsregnskapet

	Regnskap 2020
1 Sum investeringsutgifter, investeringsinntekter og netto utgifter videreutlån	65 881
2 Sum budsjettdisposisjoner *	-65 881
3 Årets budsjettavvik (mer- eller mindreforbruk før strykninger)	0
6 Fremført til inndekning i senere år (udekket beløp)	0
* Overføring fra drift, regnskapsført	-91 816
Netto avsetning bundne fond, regnskapsført	-1 062
Netto avsetning ubundne fond, regnskapsført	26 997
Sum disposisjoner	-65 881

Trøndelag fylkeskommune

Seksjon Regnskap

Økonomisk oversikt - balanse

noter		Regnskap 2020	Regnskap 2019
	i 1.000 kr.		
	Eiendeler		
	2.2 Anleggsmidler	27 968 420	24 875 369
15	2.27 Faste eiendommer og anlegg	21 900 310	18 410 313
15	2.24 Utstyr, maskiner og transportmidler	182 187	174 826
14	2.22 Utlån	179 020	717 559
5	2.21 Aksjer og andeler	300 793	242 500
2	2.20 Pensjonsmidler	5 406 111	5 330 172
1	2.1 Omløpsmidler	3 701 761	3 639 777
2	2.19 Premieavvik	352 441	415 598
	2.18 Aksjer og andeler	305 165	3 894
4	2.14 Konserinterne kortsiktige fordringer	33 101	
13	2.13 Kortsiktige fordringer	611 497	1 170 674
	2.11 Obligasjoner		2
	2.10 Kasse, postgiro, bankinnskudd	2 399 556	2 049 610
	Sum eiendeler	31 670 181	28 515 146
	Egenkapital og gjeld		
6	2.5 Egenkapital	-13 442 998	-9 370 441
	2.581 Endring i regnsk.prins. som påv. AK (drift)	153 828	153 828
	2.56 Disposisjonsfond	-1 257 857	-1 172 874
	2.51 Bundne driftsfond	-679 749	-438 716
	2.53 Ubundne investeringsfond	-37 135	-10 138
	2.55 Bundne investeringsfond	-1 545	-2 608
	2.5950 Regnskapsmessig mindreforbruk		-118 425
7	2.5990 Kapitalkonto	-11 620 540	-7 781 508
16	2.4 Langsiktig gjeld	-16 348 699	-17 105 732
2	2.40 Pensjonsforpliktelse	-5 720 363	-6 121 790
16	2.45 Andre lån	-44 632	-54 213
16	2.47 Annen konsernintern langsiktig gjeld	-10 583 703	-10 929 729
14	2.3 Kortsiktig gjeld	-1 878 485	-2 038 974
	2.32 Annen kortsiktig gjeld	-1 873 238	-2 034 266
2	2.39 Premieavvik	-5 247	-4 707
	Sum egenkapital og gjeld	-31 670 181	-28 515 146

Memoriakonti

Steinkjer, 31.12.2020
22.02.2021

sign.

Odd Inge Mjåen
fylkesrådmann

sign.

Tone Medaas Reith
seksjonsleder regnskap

2. Noter til regnskapet

Notene henviser til regnskapsrapportene under kapittel 1.

Notene til årsregnskapet er gitt i henhold til regnskapsforskriften §§ 5-10 til 5-15.

Notene gir tilleggsopplysninger for regnskapet 2020 og informasjon om sammenhengene mellom de ulike regnskapsdelene.

Fylkeskommunens forvaltningsområder

Årsregnskapet for Trøndelag fylkeskommune er utarbeidet iht. ny kommunelov § 14-6 og tilhørende Forskrift om økonomiplan, årsbudsjett, årsregnskap og årsberetning for kommuner og fylkeskommuner, jfr. §§ 3-5. Forskrift heretter benevnt som regnskapsforskrift.

Fylkeskommunens årsberetning utarbeides iht. til kommunelovens § 14-7.

Årsberetningen og administrasjonens årsmelding legges fram for fylkestinget som et selvstendig dokument.

Fylkeskommunens årsregnskap viser økonomisk resultat og utvikling for fylkeskommunens primærvirksomheter.

Organisering av rapporten

Årsregnskapet omfatter forskriftsrapporter med hovedoversikter og regnskapsskjema. I tillegg er laget et vedlegg til årsregnskapet med kommentarer.

Dokumenter som inngår i årsregnskapet:

- Bevilgningsoversikt drifts-, investeringsregnskap iht. til regnskapsforskriften §§ 5-4 og 5-5.
- Økonomisk oversikt drift etter art og økonomisk oversikt balanse, regnskapsforskriften §§ 5-6 og 5-8.
- Noter iht. regnskapsforskriftens §§ 5-10 til 5-15.
- Vedlegg med kommentarer fra avdelinger og seksjoner på resultat
- Rapporter for intern, administrativ drift –med balanseregnskap og oversikt anleggsmidler-

Prinsipper for regnskapsføringen

Regnskapet er ført etter gjeldende lover og regler, med følgende hovedprinsipp:

- Anordningsprinsippet. Det vil si at alle kjente utgifter og inntekter i regnskapsåret er tatt med
- Ubenyttede eksterne, øremerkede tilskudd og inntekter for øvrig, er avsatt til bundne driftsfond og påvirker dermed ikke resultatet
- Skillet mellom drift og investering er basert på regnskapsforskriften og KRS 4.
- Bruttoprinsippet
- Pensjonskostnader, pensjonsmidler og –forpliktelser er ført i henhold til regnskapsforskriftens § 3-5.
- Utgiftsføring på avdeling/seksjoner er budsjettetert og regnskapsført uten merverdiavgift. Dette gjelder utgiftstyper som berettiger momskompensasjon.

- Driftsregnskapet er avsluttet iht regnskapsforskriftens § 4-3.
- Kompensasjon for investeringsmoms er i henhold til gjeldende regler, ført direkte i investeringsregnskapet
- Prosjekter i investeringsregnskapet med øremerkede midler eller med overføring fra driftsregnskapet er avsluttet i balanse. Andre prosjekter er avsluttet mot felles budsjettert finansiering eller refusjoner og tilskudd. Lånemidler er tatt opp fra Lånefondet etter behov med 545,578 mill. kroner. mens revidert budsjett på bruk av lån er 723,261 mill. kroner.
- Investeringsregnskapet er generelt avsluttet i henhold til regnskapsforskriften.

Arbeidskapitalen defineres som omløpsmidler med fradrag av kortsiktig gjeld. Tilgang på og bruk av midler, slik det er spesifisert under kapittel 2 i denne rapporten, påvirker arbeidskapitalen. En reduksjon i arbeidskapitalen betyr at forbruket av midler er større enn anskaffelsen av midler, og motsatt.

Note 1 – Endring i arbeidskapital

Arbeidskapitalen er utgangspunktet for en nærmere vurdering av likviditeten eller likviditetsgraden, og dermed fylkeskommunens evne til å møte løpende forpliktelser. I kommunal økonomi og finansforvaltning generelt, bør arbeidskapitalen være minst 4-5 % av driftsinntektene eller likviditetsgraden bør være minimum 2. Pr. 31.12.2020 var arbeidskapitalen på 1823,3 mill. kroner eller 19,5 % av sum driftsinntekter.

Avstemming - Arbeidskapitalen				
Kapittel	Balanseregnskapet	R år 2020	R år 2019	Endring
2.1	Omløpsmidler	3 701 760 641,62	3 639 777 345,68	
2.3	Kortsiktig gjeld	1 878 484 505,47	2 038 973 748,68	
Endring arbeidskapital i balanseregnskapet		1 823 276 136,15	1 600 803 597,00	222 472 539,15
Endring memoriakonto for ubrukte lånemidler (+/-)				0,00
Sum endring for avstemming mot drifts- og investeringsregnskapet				222 472 539,15

Driftsregnskapet år 2020		Investeringsregnskapet år 2020		Sum
Art	Beløp	Art	Beløp	
+ Sum inntekter		+ Sum inntekter		
600 - 890	9 316 217 946,96	600 - 905	1 318 011 965,27	
- Sum utgifter		- Sum utgifter		
010 - 590, 690	9 200 053 484,25	010 - 500, 690	1 876 644 761,72	
+ Avskrivninger				
590	700 268 308,99			
+ Ekst. finans- innt./-transer		+ Eksterne finans. transer		
900-905, 920	38 008 488,76	910, 920, 929	1 084 767 343,61	
- Ekst. finans- utg./-transer		- Eksterne finans. transer		
500, 510, 520	552 325 694,38	510, 520, 529	592 015 954,00	
Sum/differanse	302 115 566,08	Sum/differanse	-65 881 406,84	236 234 159,24

Avstemming mellom regnskapsdelene	
Differanse	-13 761 620,09
Sum 570/970	0,00
Sum kontoklasse 9	0,00
Overtakelse av fordringer Fosenvogene (kto 213890019)	856 880,76
Fordringer bompenger 66063/66067 Demand Norge Fjord1 2019 (1100244)	-5 749 569,57
Ovf balanse fra TF til TkMidt (bnr 11002138/11002362)	18 654 308,90
Sum	-0,00

Note 2 – Pensjon, pensjonsforpliktelser, pensjonsmidler

Fylkeskommunens pensjonsforhold regnskapsføres og rapporteres iht. reglene i regnskapsforskriftens § 3-5 samt god kommunal regnskapsskikk. Det materielle innholdet i pensjonsføringen er regulert av aktuarberegninger fra pensjonsselskapene. Det er i avslutningen av regnskapet lagt til grunn endelige aktuarberegninger, mottatt i januar 2021.

Pensjonsselskapene er KLP Forsikring og SPK, Statens Pensjonskasse. Det siste ivaretar pensjonsrettighetene til pedagogisk personale.

Pensjonsavtalene som Nord- og Sør-Trøndelag fylkeskommune hadde, er sammenslått for Trøndelag fylkeskommune. I 2020 er pensjonsavtalen som ble tatt inn fra TkMidt IKS i 2019, overført til Kompetansesenteret Tannhelse Midt Trøndelag FKF sin nye avtale med premieavvik, pensjonsforpliktelser og pensjonsmidler.

Vi har i 2020 overført innestående pr 31.12.19 på premiefond i KLP med 22,77 mill. kroner til delvis dekning av pensjonspremien. Kontoutskrift for 2020 utsendes ikke før mai 2021 slik at evt. beløp på premiefond pr 31.12.20 ikke blir kjent/beregnet før da.

Hovedtall pensjon 2020:

Beløp i mill. kr		Totalt	KLP	SPK
Sum pensjonskostnader (regnskapsbelastning)	2020	308,4	160,6	147,8
Premieavvik årets	2020	32,4	33,3	-0,9
Amortisert premieavvik fra tidl. år ført	2020	88,2	57,8	30,4
Akkumulert premieavvik i balanse	2020	303,8	217,0	86,8
Pensjonsmidler	2020	5 406,1	3328,1	2 078,0
Pensjonsforpliktelser	2020	5 681,5	3350,5	2 331,0
Netto pensjonsforpliktelse eks. arb.giveravg.	2020	275,4	22,4	253,0

Årets pensjonskostnad i sammendraget over er fylkeskommunens samlede regnskapsførte pensjonskostnader, det vi internt kaller *normalkost* for pensjon før arbeidsgiveravgiften. Denne beregnet som følger: Premie – 2 % ansattedel +/- premieavvik og amortisert tidligere års premieavvik. Det er premien – 2 % ansattedel som er grunnlag for betalbar arbeidsgiveravgift i denne sammenhengen.

Trøndelag fylkeskommune
Seksjon Regnskap

Forutsetningene for aktuarberegningene av kostnader, forpliktelser og midler i 2020:

Beskrivelse	KLP		SPK	
	2020	2019	2020	2019
Avkastning pensjonsmidler	4,00 %	4,50 %	3,50 %	4,20 %
Diskonteringsrente	3,50 %	4,00 %	3,50 %	4,00 %
Årlig lønnsvekst	2,48 %	2,97 %	2,48 %	2,97 %
Årlig G-regulering (folketrygden)	2,48 %	2,97 %	2,48 %	2,97 %
Pensjonsregulering	1,71 %	2,20 %		

Regnskapsføringen av pensjonskostnader, pensjonsforpliktelser, og -midler, bygger på nevnte forutsetninger og informasjon iht. nedenstående taloppstillinger. Disse samsvarer med mottatte aktuarberegninger fra selskapene (beløp i hele kr.):

Pensjonsnote KLP 2020		
Hovedstørrelser fra aktuarberegningen		
1	Nåverdi av årets pensjonsopptjening (<i>årets opptjening</i>)	130 466 928
2	<i>Rentekostnad</i> av påløpt pensjonsforpliktelse	115 674 065
3	<i>Forventet avkastning</i> på pensjonsmidlene	127 785 475
4	<i>Administrasjonskostnader</i>	8 300 171
5	Premieinnbetaling inkl adm.kostnader (<i>forfalt premie</i>)	159 991 388
6	Utbetalte pensjoner (<i>utbetalinger</i>)	140 314 464
5a	Arb.avgift av arbeidsgivers andel av nr 5 (fradrett 2 % lønnstrekk)	19 663 105
7	Påløpt pensjonsforpliktelse 01.01. (<i>faktisk forpliktelse</i>)	-3 244 663 589
8	Estimert påløpt pensjonsforpliktelse 31.12., full amort.	-3 350 490 118
9	Verdi av pensjonsmidler 01.01. (<i>faktiske pensjonsmidler</i>)	3 188 948 485
10	Estimert verdi av pensjonsmidler 31.12., full amortisering	3 328 110 713
11	Netto pensjonsforpliktelse 01.01.(re-estimert/virkelig)	-55 715 104
12	Estimert netto pensjonsforpliktelse 31.12.	-22 379 405
Årets netto pensjonskostnad §13-1 nr c og §13-3 nr a		
1	Nåverdi av årets pensjonsopptjening	130 466 928
2	Rentekostnad av påløpt pensjonsforpliktelse	115 674 065
3	Forventet avkastning på pensjonsmidlene	-127 785 475
13	Netto pensjonskostnad eks adm.	118 355 518
Beregnet premieavvik §13-1 nr d og §13-4 nr a (evt b)		
5-4	Premieinnbetaling ekskl. administrasjonskostnader	151 691 217
13	Årets netto pensjonskostnad	-118 355 518
14	Premieavvik 2020(her positivt)	33 335 699
	Sats for arbeidsgiveravgift	14,1 %
14a	Arbeidsgiveravgift av premieavviket nr 14 (her 14,1%)	4 700 334

Trøndelag fylkeskommune
Seksjon Regnskap

	Akkumulert og amortisert premieavvik §13-1 nr e og §13-4 nr c,d,e	
	Antall år premieavvik skal dekkes inn på (1 eller 15/10/7). Nye regler 2011	15,10 og 7
15	Akkumulert premieavvik 31.12. forrige år	241 540 550
15a	Sum amortisert premieavvik	-57 821 848
15b	<i>Arbeidsgiveravgift av 15a</i>	-8 152 881
16	Akkumulert premieavvik 31.12. i regnskapsåret	217 054 401
	Akkumulert estimataavvik §13-3 c og d / §13-4 d2 (tidligere grunnlag amort. estimataavvik)	
17	Estimataavvik forpliktelse	-46 822 404
18	Estimataavvik pensjonsmidler	132 725 184
19	Netto estimataavvik	85 902 780
	Spesifisert pensjonsforpliktelse §13-1 nr a og e og §13-2 nr c	
20	Påløpt pensjonsforpliktelse 01.01.	-3 291 485 993
1	Nåverdi av årets pensjonsopptjening	-130 466 928
2	Rentekostnad av påløpt pensjonsforpliktelse	-115 674 065
6	Utbetalte pensjoner	140 314 464
21	Estimataavvik forpliktelse IB 1.1.	46 822 404
22	Estimert påløpt pensjonsforpliktelse 31.12. = UB	-3 350 490 118
	Spesifiserte pensjonsmidler §13-1 nr a og e og §13-2 d	
23	Verdi av pensjonsmidler 01.01.	3 056 223 301
3	Forventet avkastning på pensjonsmidlene	127 785 475
5-4	Premieinnbetaling ekskl. adm.kostnader	151 691 217
6	Utbetalte pensjoner	-140 314 464
24	Estimataavvik midler 01.01.	132 725 184
25	Estimert pensjonsmidler 31.12. = UB	3 328 110 713
26	Netto balanseført pensjonsforpliktelse (<i>før avgift</i>)	-22 379 405
26a	arbeidsgiveravgift av nto pensjonsforpliktelse	-3 155 496

Pensjonsnote Statens Pensjonskasse (SPK) 2020		
Hovedstørrelser fra aktuarberegningen		
1	Nåverdi av årets pensjonsopptjening (<i>årets opptjening</i>)	135 111 373
2	Rentekostnad av påløpt pensjonsforpliktelse	74 258 423
3	Forventet avkastning på pensjonsmidlene	67 893 527
4	Administrasjonskostnader	4 150 336
5	Premieinnbetaling inkl adm.kostnader (<i>forfalt premie</i>)	144 733 636
6	Utbetalte pensjoner (<i>utbetalinger</i>) / Avregning fra tidligere år	
5a	Arb.avgift av arbeidsgivers andel av nr 5 - 2 % lønnstrekk	16 454 114
7	Påløpt pensjonsforpliktelse 01.01. (<i>brutto</i>)	-2 715 119 127
8	Estimert påløpt pensjonsforpliktelse 31.12., full amort	-2 331 039 028
9	Verdi av pensjonsmidler 01.01. (<i>brutto</i>)	2 256 948 635
10	Estimert verdi av pensjonsmidler 31.12., full amort	2 078 000 239
11	Netto pensjonsforpliktelse 01.01. (reestimert/virkelig)	-458 170 492
12	Estimert netto pensjonsforpliktelse 31.12. (full amort)	-253 038 789
Årets netto pensjonskostnad §13-1 nr c og §13-3 nr a		
1	Nåverdi av årets pensjonsopptjening	135 111 373
2	Rentekostnad av påløpt pensjonsforpliktelse	74 258 423
3	Forventet avkastning på pensjonsmidlene	-67 893 527
13	Netto pensjonskostnad eks adm.	141 476 269
Beregnet premieavvik §13-1 nr d og §13-4 nr a (evt b)		
5-4	Premieinnbetaling ekskl. administrasjonskostnader	140 583 300
13	Årets netto pensjonskostnad	-141 476 269
14	Premieavvik i regnskapsåret	-892 969
	Sats for arbeidsgiveravgift	14,1 %
14a	Arbeidsgiveravgift av premieavviket nr 14 (<i>her 14,1%</i>)	-125 909
Akkumulert og amortisert premieavvik §13-1 nr e og §13-4 nr c,d,e		
	Antall år premieavvik skal dekkes inn på 1, 7 eller 15. Nye regler fom 2011	15, 10 og 7
15	Akkumulert premieavvik forrige år	118 574 562
15a	Sum amortisert premieavvik	-30 445 822
15b	Arbeidsgiveravgift av 15a	-4 292 861
16	Akkumulert premieavvik 31.12. (linje 15+15a+14)	87 235 771
Akkumulert estimataavvik §13-3 c og d / §13-4 d2 (grunnlag amortisering est.avik)		
17	Estimataavvik forpliktelse	-593 449 895
18	Estimataavvik pensjonsmidler	387 425 223
19	Netto estimataavvik før årets amortisering.	-206 024 672

Spesifisert pensjonsforpliktelse §13-1 nr a og e og §13-2 nr c		
20	Påløpt pensjonsforpliktelse 01.01.	-2 715 119 127
1	Nåverdi av årets pensjonsopptjening	-135 111 373
2	Rentekostnad av påløpt pensjonsforpliktelse	-74 258 423
6	Utbetalte pensjoner	-
21	Amortisert estimatawik - forpliktelse 1/15 av linje 17. Nye regler fom 2011	593 449 895
22	Estimert påløpt pensjonsforpliktelse 31.12. = UB	-2 331 039 028
Spesifiserte pensjonsmidler §13-1 nr a og e og §13-2 nr d		
23	Verdi av pensjonsmidler 01.01.	2 256 948 635
3	Forventet avkastning på pensjonsmidlene	67 893 527
5-4	Premieinnbetaling ekskl. adm.kostnader	140 583 300
6	Utbetalte pensjoner	-
24	Amortisert estimatawik - midler 1/15 av linje 18	-387 425 223
25	Estimert pensjonsmidler 31.12. = UB	2 078 000 239
26	Netto balanseført pensjonsforpliktelse (<i>før avgift</i>)	-253 038 789
26a	Arbeidsgiveravgift av nto pensjonsforpliktelse	-35 678 469

Note 3 – Garantiforpliktelser

Fylkeskommunen har stilt diverse simple garantier overfor tredjeparts långivere. Dette er dels 100 % og dels avgrensede garantistillelser, der eksempelvis kommuner er garantist for det resterende. I FT-sak 66/14 i NT er det gitt simpel garanti for 5,5 mill. kroner i inntil 30 år på fremtidig husleie i nybygg for Turneteateret i Trøndelag AS. Husleiegaranti er ikke med i oversikten nedenfor.

Garantiene reguleres ned eller opp i takt med nedbetaling av lån, innfrielse av samme eller at lånevolumet er økt innenfor gitte rammer. Bekreftelse på fylkeskommunens garantiansvar pr. 31.12.20 er innhentet fra långiverne og fra Vegamot AS.

Endringer i garantiforpliktelsene pr 31.12.20 er ordinære reguleringer, nye aktive garantier, samt at ikke alle garantier avgitt for Vegamot AS har vært med i tidligere oversikter. Dette da det ikke finnes en samlet oversikt over Trøndelag fylkeskommunes garantiansvar for lån tatt opp av Vegamot AS fra långiverne. De låner i flere markeder hvor Nordic Trustee forvalter obligasjonsmarkedet og delvis sertifikatmarkedet. Ordinært bankmarked forvaltes av den enkelte finansinstitusjon og vi får årsoppgaver derfra. I tillegg låner Vegamot AS med garantier fra Møre og Romsdal fylkeskommune, men Nordic Trustee greier ikke å skille på garantist. For 2020 har vi fått oversikt fra Vegamot AS v/Nordic Trustee for avstemming.

Samlet endring i garantiforpliktelsene i oversikten er fra 2019 til 2020 2.535 mill. kroner.

Trøndelag fylkeskommune

Seksjon Regnskap

Garantioversikt for Trøndelag fylkeskommune pr. 31.12.2020						
Kreditorer / långivere	Låne nummer	Garanti gitt til	Formål	Andel	Rest garanti	Utløpsdato
Den Norske Bank ASA	74608076917	Fylkets Hus AS	Refinansiering	100 %	12 236 000	28.08.2025
Kommunalbanken	(20060304) nytt: 20090029	Stiklestad Nasjonale Kultursenter AS	Museums-deponi	100 %	715 000	23.07.2021
Kommunalbanken	20160115	Steinkjerhallen AS	Refinansiering og nyinv	49 %	75 971 300	06.06.2042
Kommunalbanken	20160501	Kolstad Arena AS	Flerbrukshall	100 %	171 450 000	01.11.2038
KLP Kommunekreditt	8317.52.95944	Idrettstunet AS	Nybygg hybelbygg Meråker vgs	100 %	5 706 516	22.04.2038
KLP Kommunekreditt	8317.50.31726	Trøndelag folkemuseum Stiftelse	Adm.bygg Sagvollen	100 %	1 900 000	01.03.2030
KLP	8317.56.41087	Vegamot AS	Fv 714 Lakseveien		250 000 000	21.02.2030
KLP	8317.56.41095	Vegamot AS	v 714 Lakseveien		250 000 000	21.02.2025
	ISIN: NO0010895824 og 10906985	Vegamot AS	Fv714 Lakseveien	100 %	70 000 000	20.04.2021
	ISIN: NO0010893720	Vegamot AS	Fv 714 Lakseveien	100 %	180 000 000	18.09.2023
	ISIN:NO001089 5691	Vegamot AS	E6 Vindålsliene - Korporalsbru	100 %	60 000 000	20.04.2021
	ISIN:NO001088 2814	Vegamot AS	E6 Vindålsliene - Korporalsbru	100 %	200 000 000	22.05.2023
	ISIN:NO001088 5718	Vegamot AS	E6 Vindålsliene - Korporalsbru	100 %	250 000 000	22.06.2026
	ISIN:NO001089 5592	Vegamot AS	E6 Vindålsliene - Korporalsbru	100 %	200 000 000	19.10.2029
	ISIN:NO001088 5361	Vegamot AS	Fv 17/720 Dyrstad, Sprova, Malm	100 %	200 000 000	22.06.2027
	ISIN:NO001088 2723	Vegamot AS	Fv 17/720 Dyrstad, Sprova, Malm	100 %	150 000 000	19.05.2023
	ISIN:NO001088 5262	Vegamot AS	Fv 17/720 Dyrstad, Sprova, Malm	100 %	200 000 000	19.06.2025
	ISIN:NO001089 4116	Vegamot AS	Fv 17/720 Dyrstad, Sprova, Malm	100 %	180 000 000	21.12.2029
	ISIN:NO001090 7926	Vegamot AS	Fosenpakken	100 %	85 000 000	02.06.2021
	ISIN:NO001087 3920	Vegamot AS	Fosenpakken	100 %	300 000 000	30.01.2023
Sertifikatmarket	Utstedte sertifikater/oblig asjonslån	Trøndelag Bomveiselskap AS/Vegamot	E6 Stjør-Tr.heim (62,5 % av antatt lånevolument/Gar.del.	62,5 %	500 000 000	Selvsk.kau. maks 550 (FT 09/37)
SUM Garantier 31.12.2020					3 342 978 816	
SUM Garantier 31.12.2019					807 844 244	
ENDRING 2020					-2 535 134 572	Økning

I tillegg har Fylkestinget avgitt garantier som ennå ikke er aktive:

FT-sak 62/18; garantistillelse for Miljøpakke Trondheim. Selvskyldnerkausjon for lån tatt opp av bompengeselskapet Vegamot AS, begrenset oppad til 500 millioner kroner med tillegg av 10% til den enhver tid gjeldende hovedstol til dekning av eventuelle påløpte renter og omkostninger. Maksimalt 550 mill. kroner. Utløp garantitid 2035.

Fellesnemnda 11/17: garantistillelse for E6 Ulsberg Melhus. Selvskyldnerkausjon for lån som skal tas opp av bompengeselskapet Vegamot AS. 8,6 mrd. kroner med tillegg av 10% til den til enhver tid gjeldende hovedstol til dekning av eventuelle påløpte renter og omkostninger. Maksimalt 9,45 mrd. kroner.

Fellesnemnda 12/17: garantistillelse for E6 Ranheim Åsen. Selvskyldnerkausjon for lån som ats opp av bompengeselskapet Vegamot AS. 8,5 mrd. kroner med tillegg av 10% til den til enhver tid gjeldende hovedstol til dekning av eventuelle påløpte renter og omkostninger. Maksimalt 9,4 mrd. kroner.

Note 4 – Mellomværende - fylkeskommunale foretak

Trøndelag fylkeskommune har følgende fylkeskommunale foretak

- UKM, Ungdommens kulturmønstring Norge FKF. Det er ingen mellomværende pr 31.12.2020.
- Kompetansesenteret Tannhelse Midt Trøndelag FKF. Mellomværende pr 31.12.20 er 33.100.615 kroner i fordring på foretaket.

Note 5 – Aksjer og andeler ført som anleggsmidler, obligasjoner

Orgnr	Konto	Selskapets navn	Anskaffelses- kost kr	Bokført akjseverdi kr	Eierand el i %
	221110001	Aksjer og andeler sektor 110	9 000,00	9 000,00	
994 686 011	221152001	ATB AS	20 000 000,00	20 000 000,00	100,0
931 518 666	221152002	Fylkeshuset AS 100 aksj. a 1000	100 000,00	100 000,00	100,0
	221152003	Tjeldbergodden Utv.AS/4831 aksj. a 93,13	449 911,03	449 911,03	
967 544 256	221152005	Trondheim Bussterminal 900 à 1000/8500 á 100	9 400 000,00	9 400 000,00	100,0
988 488 402	221152006/020	Midtnorsk Filmsenter AS 67 aksjer	67 000,00	67 000,00	67,0
935 162 718	221152008	Vegamot AS 600 aksjer a kr 3.500	2 121 478,00	2 121 478,00	67,0
	221152009	Trondheim Bilkollektiv 11 andeler á 2500,-	30 000,00	30 000,00	
	221152010	Kolstad Arena AS 228 aksjer a 100, inkl stiftelse	27 132,00	27 132,00	
917 091 579	221152011/020	Filminvest3 AS 200 aksjer a 1000,-	400 000,00	400 000,00	
	221152012	Meldalshallen eier 100%	2 000 000,00	2 000 000,00	
	221152013	Biblioteksentralen 30 a 300	9 000,00	9 000,00	
	221520014,00	Grønt Hjerte AS 1000 aksjer på kr 100, overkurs	1 000 000,00	1 000 000,00	100,0
	221200001	Leierettigheter studenthybler	7,00	7,00	
	221200002	Hybelrettigheter Sverresgt. 8	3,00	3,00	
	221200003	Midtnorsk Opplæring 3 aksjer à 100	3 000,00	3 000,00	
988 067 075	221200004/020	O! Trøndersk mat og drikke AS 24 aksjer à 5000	371 800,00	371 800,00	15,2
	221200005	Hemme Kraftlag - andeler	400,00	400,00	
	221200006	Midt-Norsk reiseliv - andelsbevis	300 000,00	300 000,00	
961 245 117	221200007/020	Trøndelag Reiseliv AS	633 000,00	633 000,00	
984 829 906	221200008/020	Leiv Eirikssons Nyskaping AS 29938 aksjer	29 938,00	29 938,00	2,0
	221200009	Museene i Sør-Trøndelag	760 880,00	760 880,00	
914 886 252	221200010	Blått kompetansesenter, 1950000 aksjer à 1	1 950 000,00	1 950 000,00	49,4
	221200011	Trondheim kunsthall 110 aksjer á 1000	110 000,00	110 000,00	
917 663 513	221200012	STFK eiendom AS	10 042 570,00	10 042 570,00	100,0
993 793 515	221200013	Idrettstunet AS	7 796 349,00	7 796 349,00	100,0
995 802 082	221200014	Sportstunet AS	7 288 682,00	7 288 682,00	100,0
956 298 660	221200015	Stiklestad nasjonale kultursenter	8 000 000,00	8 000 000,00	50,0
994 933 787	221200016	Turneteateret i Trøndelag AS	4 200 000,00	4 200 000,00	100,0
929 101 898	221200017	Steinkjerhallen AS 40 aksjer	10 040 000,00	10 040 000,00	40,0
946 282 596	221200018/020	Fylkes hus AS, Steinkjer	10 450 000,00	10 450 000,00	100,0
985 706 093	221200020	T:Lab AS	500 000,00	500 000,00	8,0
987 794 453	221200020	Lierne nasjonalparksenter IKS	100 000,00	100 000,00	20,0
975 856 828	221200020	Sentrumsgården AS	900 000,00	900 000,00	15,0
812 822 012	221200020	Tidligfasefondet	7 500 000,00	7 500 000,00	49,8
989 229 389	221200020	Trøndelag forskning og utvikling	510 000,00	510 000,00	10,2
991 500 502	221200021	Museet Midt IKS	150 000,00	150 000,00	33,0
998 528 011	221200022/020	Sikkerhetscenter Rørvik AS	1 795 500,00	1 795 500,00	23,0
	221200023	Div mindre andeler	128 262,00	128 262,00	
985 483 450	221200024	Børgin Maskinlag SA	500,00	500,00	10,0
912 463 893	221200025	Trondheim stasjonsenter AS 6160 aksjer	53 995 000,00	53 995 000,00	40,0
986 399 445	221395001	Innovasjon Norge, andel 2,58 %	1 010 526,00	1 010 526,00	
938 708 606	221550001	KLP egenkapitalinnskudd	109 072 203,00	109 072 203,00	
	221650001	Idrettshall Husby Skole	3 621 000,00	3 621 000,00	
	221650002	Innsk. Idrettshall Oppdal Vgs	1 200 000,00	1 200 000,00	
	221650003	Innsk. Idrettshall Malvik Vgs	3 940 000,00	3 940 000,00	
	221650004	Innsk. Idrettshall Melhus Vgs	5 424 000,00	5 424 000,00	
	221650005	Innsk. Rissahallen FT 46/89	3 500 000,00	3 500 000,00	
	221650006	Innsk. Idrettshall Hitra Vgs	3 600 000,00	3 600 000,00	
	221650007	Innsk. Hemnehallen	3 503 525,00	3 503 525,00	
	221650008	Innsk. Teknologisk inst.	165 000,00	165 000,00	
919 902 310	221650009	Egenkapitalinnskudd Revisjon Midt-Norge	600 000,00	600 000,00	
987 672 196	221650011	Egenkapitalinnskudd Konsek Trøndelag IKS	710 000,00	710 000,00	
	221890001	Studentsamskipnaden 40 hybler a 30000	1 200 000,00	1 200 000,00	
	221890002	Skjetlein gårdsbruk div. andeler	3 000,00	3 000,00	
556503-2322	221900001/020	Naboer AB, 100 aksjer a SEK 100	74 160,00	74 160,00	
			300 792 826,03	300 792 826,03	

Trøndelag fylkeskommune

Seksjon Regnskap

EK-innskudd KLP	7 415 189,00
Ekinnskudd TkMidt	-2 600 000,00
Nedskrivning aksjer Leiv Eriksson kr 14969	-860 031,00
Fosenvegene AS 650000	-660 000,00
EK-innskudd TKMidt	-2 600 000,00
Sum endring	695 158,00

Trøndelag fylkeskommune er medeier i Interkommunalt arkiv Trøndelag IKS med eierandel 19%. I dette selskapet er det ikke innbetalt Egenkapitaltilskudd, men kun ordinært tilskudd hvert år.

Egenkapitalinnskudd TkMN er ført tilbake som egenkapitalinnskudd. TkMidt er overført til fylkeskommunalt foretak og egenkapitalinnskudd skal det ikke være i foretak.

Avstemming av aksjer og andeler:

Aksjer og andeler				
Kapittel	Balanseregnskapet	R år 2020	R år 2019	Endring
2.21	Aksjer og andeler	300 792 826,03	242 499 668,03	58 293 158,00
<i>Sum</i>		<i>300 792 826,03</i>	<i>242 499 668,03</i>	<i>58 293 158,00</i>

Sum endring balanseregnskapet 58 293 158,00

Driftsregnskapet år 2020		Investeringsregnskapet år 2020		Sum
Art	Beløp	Art	Beløp	
		929	650 000,00	
		529	62 435 379,00	
		Differanse	61 785 379,00	61 785 379,00

Avstemming mellom regnskapsdelene	Beløp
Differanse	-3 492 221,00
Fosenvegene AS - tilb.bet aksjekap, diff kjøp/salg (1202665)	10 000,00
Leiv Eriksson Nyskaping, nedskrivning (11000937)	860 031,00
Andel Børgin maskinlag, kjøpt 2003 (11000695)	-500,00
Ovf balanse til TkMidt foretak (11002138)	22 690,00
Ekinnskudd TkMidt føres vekk (11002140)	2 600 000,00
Ny differanse	0,00

Note 6 – Egenkapital og fond - Avsetning og bruk

Egenkapitalen består av fonds, endring i regnskapsprinsipp og kapitalkonto.

Fondene er dels bundne fonds (øremerkede midler) og dels frie fonds eller disposisjonsfond. Endring i egenkapitalen og fonds, skal stemme med endringen i de øvrige deler av regnskapet.

Sammenheng og avstemming mellom regnskapsdelene framgår bl.a. av note 1.

Trøndelag fylkeskommune

Seksjon Regnskap

Avstemming av egenkapital:

Avstemming - Egenkapitalen				
Kapittel	Balanseregnskapet	R år 2020	R år 2019	Endring
2.5	Egenkapital	13 442 997 869,81	9 370 440 861,78	
2.5990	Kapitalkonto	11 620 540 176,36	7 781 508 475,98	
Differanse		1 822 457 693,45	1 588 932 385,80	233 525 307,65

Driftsregnskapet år 2020		Investeringsregnskapet år 2020		Sum
Art	Beløp	Art	Beløp	
- Sum bruk av avsetninger		Sum bruk av avsetninger		
930 - 960	570 056 654,17	930 - 960	11 474 590,00	
- årets underskudd		- årets underskudd		
980	0,00	980	0,00	
+ Sum avsetninger		Sum avsetninger	412 244,00	
530 - 570	780 356 159,41	+ årets overskudd		
+ årets overskudd		580	0,00	
580	0,00	- Overføring til invest. regnskapet		
- Overføring til invest. regnskapet		570	91 816 060,84	
570	91 816 060,84	- Overføring fra invest. Regnsk		
		970		
Sum/differanse	-302 115 566,08	Sum/differanse	102 878 406,84	-199 237 159,24

Avstemming mellom regnskapsdelene	
Differanse	34 288 148,41
Ovf balanse fra TF til TkMidt (11002138)	2 708 851,59
Ført mot 05400	-36 997 000,00
Ny differanse	0,00

Avstemming og spesifikasjon av fonds:

Fond				
Kapittel	Balanseregnskapet	R år 2020	R år 2019	Endring
2.56 - 2.58	Disposisjonsfond	1 104 028 332,18	1 019 045 557,36	84 982 774,82
2.55	Bundne invest. fond	1 545 494,77	2 607 840,77	-1 062 346,00
2.53 - 2.54	Ubundne invest. fond	37 135 146,20	10 138 146,20	26 997 000,00
2.51 - 2.52	Bundne driftsfond	679 748 720,30	438 716 300,03	241 032 420,27
Sum	Fond	1 822 457 693,45	1 470 507 844,36	351 949 849,09

Driftsregnskapet år 2020		Investeringsregnskapet år 2020		Sum
Art	Beløp	Art	Beløp	
940	110 157 745,76	940 + 948	10 000 000,00	
540	195 140 520,58	548	0,00	
Differanse	84 982 774,82	Differanse	-10 000 000,00	74 982 774,82
950	341 474 366,97	950	1 474 590,00	
550	585 215 638,83	550	412 244,00	
Differanse	243 741 271,86	Differanse	-1 062 346,00	242 678 925,86
Endring drifts- og investeringsregnskapet				317 661 700,68

Avstemming mellom regnskapsdelene		Beløp
Differanse		34 288 148,41
Ovf balanse fra TF til TkMidt (11002138)		2 708 851,59
Ført mot 05400		-36 997 000,00
Ny differanse		0,00

Avstemming av regnskapsmessig resultat:

Regnskapsmessig mindreforbruk/overskudd				
Kapittel	Balanseregnskapet	R år 2020	R år 2019	Endring
2.5950	Regnskapsmessig overskudd	0,00	118 424 541,44	-118 424 541,44
2.5960	Udisponert i inv.regnskapet	0,00	0,00	0,00
				-118 424 541,44
Driftsregnskapet år 2020		Investeringsregnskapet år 2020		Sum
Art	Beløp	Art	Beløp	
930	118 424 541,44	930	0,00	
580	0,00	580	0,00	
Differanse	-118 424 541,44	Differanse	0,00	-118 424 541,44

Avstemming mellom regnskapsdelene	Beløp
Differanse	0,00

Regnskapsmessig merforbruk/underskudd				
Kapittel	Balanseregnskapet	R år 2020	R år 2019	Endring
2.5900	Regnskapsmessig underskudd	0,00	0,00	0,00
2.5970	Udekket i investeringsregnskapet	0,00	0,00	0,00
Driftsregnskapet år 2020		Investeringsregnskapet år 2020		Sum
Art	Beløp	Art	Beløp	
980	0,00	980	0,00	
530	0,00	530	0,00	
Differanse	0,00	Differanse	0,00	0,00

Avstemming mellom regnskapsdelene	Beløp
Differanse	0,00

Vesentlige bundne fond:

Konto	Beskrivelse	IB 2020	Endring 2020	UB 2020
251080005	Regionale utviklingsmidler KMD	16 487 803,79	2 653 844,99	19 141 648,78
251080007	Interreg V	3 984 624,00	6 077 616,00	10 062 240,00
251080008	Kultur	7 829 521,45	1 822 252,75	9 651 774,20
251080009	Spillemidler	9 356 481,60	9 238 991,00	18 595 472,60
251080013	DKS	17 717 979,28	-1 345 521,09	16 372 458,19
251080014	Regionalt forskningsfond	32 652 322,33	-13 276 027,20	19 376 295,13
251080015	Plan og næring - prosjekt	29 983 975,42	8 556 787,45	38 540 762,87
251080016	Samferdselsdep, belønningsmidler	90 515 496,90	122 906 700,72	213 422 197,62
251080021	Utviklingsfond for vegprosjekter	6 957 847,92	0,00	6 957 847,92
251080023	Frøya undervisningskonsesjon	21 629 846,56	5 386 288,00	27 016 134,56
251080025	Interreg bundet driftsfond, egenkapital	22 949 211,88	0,00	22 949 211,88
251080027	Samferdsel- Mobilitet og bredbånd	75 935 903,90	15 575 127,00	91 511 030,90

Utviklingsfond for vegprosjekter vil bli gjennomgått i 2021 da det ikke har vært bevegelse på denne på flere år.

Interreg bundet driftsfond, egenkapital må ses i sammenheng med Interreg V.

Note 7 – Kapitalkonto

Kapitalkontoen inngår i egenkapitalen sammen med egenkapitalens fondsdeler, og er en del av det totale verdikretsløpet. Kapitalkontoen har en egen funksjon i fylkeskommuneregnskapet og viser hovedsakelig den samlede egenfinansiering av anleggsmidler.

Trøndelag fylkeskommune

Seksjon Regnskap

Kapitalkonto pr 31.12.2020:

Trøndelag fylkeskommune		
<i>Inngående balanse</i>		7 781 508 475,98
Avgang fast eiendom og anlegg	D	104 400 325,93
Av- og nedskrivning fast eiendom og anlegg	D	628 606 992,36
	K	
	K	
Av- og nedskrivning av utstyr, maskiner og transportmidler	D	31 905 257,10
Avgang utstyr	D	1 415 962,23
	K	
Avgang aksjer og andeler	D	860 031,00
Salg aksjer	D	660 000,00
	K	
	K	
Avdrag på utlån (mottatte avdrag)	D	538 539 157,00
Avskrivning utlån	D	
	D	
Bruk av midler fra eksterne lån	D	545 578 186,61
	K	
Økning pensjonsforpliktelser	D	-401 695 440,00
	K	
Innbetalinger kjøp av fordringer Fjord 1	D	856 880,76
Overtakelse fordringer Demand Norge	K	
	K	
Posteringer vedr EK TkMidt	D	26 869 416,41
	D	
<i>Utgående balanse</i>		11 620 540 176,36
		13 098 536 945,76
		13 098 536 945,76

I noten for kapitalkonto er det ekstraordinær linjer for 2020 og gjelder innbetalinger på fordringer overtatt og kjøpt fra Fjord 1 som inntektsføres i 2020, men for å holde oversikt over resterende beløp føres det via en fordringskonto 213890019 og motpost kapitalkonto.

Note 8 – Salg av finansielle anleggsmidler

Trøndelag fylkeskommune har ikke finansielle anleggsmidler som er solgt i 2020.

Note 9 – Interkommunalt samarbeid Frøya Kultur og kompetansesenter

Prosjektet som føres under ansvar 322628 Guri Kunna videregående skole er et interkommunalt samarbeid mellom Frøya kommune og Trøndelag fylkeskommune iht. Kommunelovens § 27 og administreres av seksjon Eiendom. Samarbeidsprosjektet startet opp i 2014 i Sør-Trøndelag fylkeskommune.

På prosjektet var det i 2020 et mindreforbruk som er avsatt til bundet driftsfond. Fondskonto 2510080024 har pr 31.12.2020 en saldo på 1.980.648 kroner.

Konto	Regnskap 2020	Budsjett 2020	Avvik
Utgifter drift	4 646 548	3 913 000	733 548
Inntekter drift	-1 818 635	-1 456 000	-362 635
Finansieringskostnader	0	0	0
Avsatt bundet driftsfond	129 087	500 000	-370 913
Resultat	2 957 000	2 957 000	0

Note 10 – Overført balanseverdier til fylkeskommunalt foretak

Når Kompetansesenteret Tannhelse Midt Trøndelag FKF ble opprettet som eget foretak ble det i vedtektenes pkt 5 bestemmelser om at åpningsbalanse pr 01.01.2020 skal omfatte eiendeler og gjeld mv. som er knyttet til kompetansesenteret pr 31.12.2019.

Følgende åpningsbalanse er overført foretaket med beløp i hele kroner:

Eiendeler		IB 01.01.2020
22 Anleggsmidler	Varige driftsmidler	8 301 249,10
	Aksjer og andeler	22 690,00
	Pensjonsmidler	16 999 705,00
21 Omløpsmidler	Bank	17 314 121,90
	Sum Eiendeler	42 637 766,00
25 Egenkapital og gjeld	Fond	-2 708 851,59
	Kapitalkonto	-23 909 351,41
24 Langsiktig gjeld	Pensjonsforpliktelse	-17 359 750,00
23 Kortsiktig gjeld	Leverandørgjeld	
	Merforbruk 2019	1 340 187,00
	Sum EK og gjeld	-42 637 766,00

Note 11 – Maritime og offshorerelaterte sikkerhetskurs

Trøndelag fylkeskommune har i 2020 ikke tilbudt maritime og offshorerelaterte sikkerhetskurs i markedet i tillegg til den ordinære opplæringen. Ytre Namdal er deleier i et AS som har dette tilbudet. Skolen kjøper kurs til sine egne elever fra dem.

Note 12 – Tannhelsetjeneste og spesifisering av regnskap

Iht. forskrift av 19.12.2014 til tannhelsetjenesteloven er det fra 01.01.2015 krav til føring av adskilte regnskaper i § 5. Som følge av dette er notekravet tatt inn i GKRS nr. 6 om noter i årsregnskapet. Resultatoppstillingene skal gis som tilleggsopplysninger i note til årsregnskapet. Begrunnelsen for dette er at vi skal kunne dokumentere at vi ikke bruker statlige midler til ulovlig subsidiering av voksenbehandlingen, noe som er ulovlig etter EØS-reglene om statsstøtte. Inntektene fra betalende pasienter må dekke alle utgiftene og gi en rimelig fortjeneste.

I NTFK var det i 2015 en omfattende gjennomgang av tannhelseregnskapet med formål å dele opp de forskjellige deler av virksomheten knyttet til

1. Tannhelsetjenester som tilbys helt eller delvis vederlagsfritt til pasienter
2. Tannhelsetjenester som tilbys voksne mot betaling i områder hvor det ikke er annet tilstrekkelig tilbud
3. Tannhelsetjenester som tilbys voksne mot betaling i områder med konkurranse fra private tjenesteytere.

Som basis ble 2014-regnskapet gjennomgått i detalj for å kartlegge utgiftene/inntektene, problemstillingene med fordeling av kostnader, antatt timebruk og vurdering av område. Utgifter og inntekter ble fordelt (til kategorien konkurranseutsatt virksomhet) etter følgende prinsipper:

- A. Utgifter og inntekter som i sin helhet kan knyttes til behandling av prioriterte pasienter og andre oppgaver som tilhører «samfunnsoppdraget», dvs. ikke tilhører konkurranseutsatt virksomhet, utelates.
- B. Utgifter og inntekter som kun gjelder behandling av betalende pasienter, fordeles i sin helhet til regnskapet for konkurranseutsatt virksomhet.
- C. Utgifter og inntekter som er knyttet kun til pasientbehandlingen, fordeles etter andel av tid brukt til pasientbehandling.
- D. Andre utgifter og inntekter, de som med andre ord ikke er knyttet kun til pasientbehandlingen, fordeles etter andel av total arbeidstid. Begrunnes med at annen tid i all hovedsak benyttes til samfunnsoppdraget.

Tannlegenes tidsbruk (data hentet ut fra OPUS) på ulike oppgaver (tannbehandling av prioriterte pasienter, behandling av betalende pasienter og andre oppgaver) i de

enkelte distrikt ble lagt til grunn. I tillegg til hovedprinsippene ovenfor foreligger det et eget notat som nærmere beskriver fordelingen av utgifter.

Etter gjennomgangen ble resultatet at det i 2014 var overskudd i alle distrikter på voksenbehandling. Vår vurdering var derfor at det var tilstrekkelig med en todeling av regnskapet, da vi ikke hadde tannhelsedistrikter etter punkt 2 ovenfor hvor det var behov for subsidiering av tannhelsetjenester som tilbys voksne mot betaling.

Vi besluttet i 2015 at prinsippene for fordeling av utgifter skulle gjennomgå hvert tredje år. Dette ble gjort i 2018, og vi har funnet at prinsippene uten endringer kan benyttes i TRFK.

Resultatoppstilling for 2020 i kroner:

Samlet for hele Trøndelag		
Beskrivelse	Regnskap som inngår i beh. betalende pasienter	Regnskap betalende
Lønn	243 587 433	55 014 292
Fordelte adm kostnader	2 773 390	2 773 390
Kjøp av varer og tjenester	69 721 457	22 418 955
Kap. kostn. og avskrivninger	8 102 260	1 838 325
Brukerbetaling	-69 425 946	-69 425 946
Refusjoner	-26 525 733	-7 579 044
Sum Trøndelag	228 232 860	5 039 972

Regnskap pr. tannhelsedistrikt		
Tannhelsedistrikt	Regnskap som inngår i beh. betalende pasienter	Regnskap betalende
Tannhelse felles	12 937 981	5 310 494
Namdal tannhelsedistrikt	27 589 763	-1 155 335
Innherrred tannhelsedistrikt	27 415 459	-1 903 270
Værnes tannhelsedistrikt	28 627 251	-10 564
Trondheim nord tannhelsedistrikt	17 846 800	474 311
Trondheim øst tannhelsedistrikt	29 431 353	101 039
Trondheim syd tannhelsedistrikt	25 776 194	3 230 966
Sørvest tannhelsedistrikt	26 355 224	-813 775
Innlandet tannhelsedistrikt	32 252 836	-193 895
Sum Trøndelag	228 232 860	5 039 972

Tabellene viser at det var overskudd på voksenbehandlingen i fem av de åtte distriktene. For fylket sett under ett vises et underskudd på 5 mill. kroner på voksenbehandlingen.

I 2020 var de aller fleste tannklinikkene helt stengt i ca. halvannen måned. Da klinikkene åpnet igjen, ble våre lovpålagte oppgaver prioritert. Arbeidstidens fordeling

mellom fritt og betalende klientell var derfor annerledes i 2020 enn i et normalår. I beregningsmodellen for resultatoppstillingen er tannlegenes tidsbruk på ulike oppgaver lagt til grunn. For 2020 gir derfor ikke denne beregningsmodellen et korrekt bilde av kostnadene med behandling av betalende pasienter.

Prinsippene og tallgrunnlaget for fordeling av utgifter vil bli gjennomgått før resultatoppstilling for 2021.

Note 13 – Klassifisering omløpsmidler og kortsiktig gjeld

Klassifisering av disse gruppene er gjort i henhold til regnskapsforskrift og standarder.

Note 14 – Leverandører, kundefordringer, utlån

Leverandører

I 2020 innhentet vi saldoforespørsler fra 8 store leverandører. For øvrig vises til generell og løpende oppfølging av fylkeskommunens leverandørreskontro. Fylkeskommunen samhandler med en rekke leverandører med dels store innkjøp. Som en illustrasjon på dette vises til oversikten nedenfor med leveranser/innkjøp over 10 mill. kroner i 2020.

Trøndelag fylkeskommune

Seksjon Regnskap

Leverandørnavn	Beløp i kroner	Leverandørnavn	Beløp i kroner
Atb AS	1 636 421 081	Letnes Entreprenør AS	19 448 252
Veidekke Industri AS	413 071 996	Capgemini Norge AS	19 303 244
St. Olavs Hospital HF	260 554 738	Crayon AS	18 909 228
Mesta AS	245 694 727	Vintervoll AS	18 374 984
Metrostav	222 158 872	Møre og Romsdal Fylkeskommune	18 085 256
Statnes pensjonskasse, SPK Forsikring	179 506 726	Melhus kommune	18 021 561
Trondheim kommune	176 440 068	Norconsult	17 682 232
KLP	168 346 226	Otera Traftec AS	17 672 648
NCC Industry AS	159 193 344	Bs Undervisning AS	17 444 686
Statens vegvesen	141 932 257	Sopra Steria AS	17 057 090
Implenia Norge AS	132 564 429	Trøndelag Teater AS	16 565 115
Trondheim kommune	103 700 467	Esmabygg anlegg AS	16 424 184
Innovasjon Norge	82 348 000	Verdal kommune	16 302 974
Veidrift AS	78 411 724	Namsos kommune	16 070 884
HENT AS	76 078 827	Ørland Kommune	16 067 749
Winsnes Maskin og Transport AS	70 858 002	Grunnarbeid Entreprenør AS	15 953 873
Svevia Norge AS	67 658 092	Orkland kommune	15 917 268
Røstad Entreprenør AS	57 533 658	Selbu kommune	15 841 607
Skanska Norge AS	53 481 227	Pedersen Birger AS	15 701 905
Atea AS E-Faktura	53 470 747	RUTA Entreprenør AS	15 389 995
Consolvo AS	51 578 876	Kolstad Arena AS	14 989 836
NTE Marked AS	47 211 796	Asplan Viak AS	14 936 609
Nordic Road Services AS, NCC	44 620 085	Brh Anlegg AS	14 826 815
Nte Marked AS	44 448 995	Stiklestad Nasjonale Kultursenter AS	14 457 867
Museene i Sør-Trøndelag AS	44 330 377	Trondheim Symfoniorkester	13 968 100
Arvid Gjerde AS	44 142 662	Vestland fylkeskommune	13 935 982
Telenor Norge AS	43 160 903	ViaNova Trondheim AS	13 468 675
Innherred Entreprenør AS	41 996 131	Trøndelag Reiseliv AS	13 096 491
AF Kne-Røstad fv.17 ANS	41 475 287	BN Entreprenør AS	12 701 002
Rogaland Taxi AS	41 446 445	Swarco Norge AS	12 573 435
Møre- og Romsdal fylkeskommune	35 643 565	Fjord1 ASA	12 403 115
Tore Løkke AS	34 292 229	Peab Anlegg AS	12 320 470
Sichuan Road & Bridge (Group) Corporation L	31 184 926	Heim kommune	11 981 156
Caverion Norge AS	28 007 164	Stjørdal kommune	11 123 878
Fuglesangdahl AS	27 075 407	Maske Gruppen AS	10 897 342
Arbeidsfellesskapet Kruse-Syltern ANS	25 362 444	Stjørdal kommune	10 848 991
KS	25 315 734	Bispen AS	10 618 332
SIVA - Selskapet for industrivekst SF	24 300 000	Revisjon Midt-Norge SA	10 277 750
Visafo AS	24 269 402	Multiconsult Norge AS	10 262 507
Elkjøp Norge AS	22 515 202	Steinkjerhallen AS	10 106 487
Peab Asfalt Norge AS	21 027 041	Inderøy kommune	10 037 057
Plandent AS	20 833 691	NTNU	10 033 081
Consto Anlegg Nord AS	19 452 850		

Kundefordringer

Kundefordringer gjennomgås løpende og fordringer som ikke lar seg inndrive sendes inkasso. Vi har avtale med Lindorff AS. Kreditorforeningen i Nord-Trøndelag har fortsatt en del gamle krav for inndrivning før ny avtale ble inngått. Det er i 2020 tapsført og korrigert kundefordringer med til sammen 646.100 kroner i driftsregnskapet. Tilsvarende i 2019 var 404.304 kroner. Innbetalinger i 2020 på tidligere tapsførte fordringer var 435.711 kroner.

Trøndelag fylkeskommune

Seksjon Regnskap

Seksjon	Beløp i hele kr	Beløp
2281	Namdal tannhelsedistrikt	23 874,00
2282	Innherred og Fosen tannhelsedistrikt	20 463,00
2283	Værnes tannhelsedistrikt	8 847,00
2284	Trondheim nord tannhelsedistrikt	18 505,00
2285	Trondheim øst tannhelsedistrikt	29 010,00
2286	Trondheim sør tannhelsedistrikt	2 326,00
2287	Sørvest Tannhelsedistrikt	29 616,00
2288	Sørøst tannhelsedistrikt	38 845,00
2320	IKT	1 264,16
2370	Regnskap	2 000,00
3160	Eksamen og digitalisering	83 592,00
3211	Byåsen videregående skole	13 150,00
3214	Charlottenlund videregående skole	3 880,00
3217	Fosen videregående skole	176,33
3220	Gauldal videregående skole	217,00
3223	Grong videregående skole	43 126,15
3226	Guri Kunna videregående skole	26 449,00
3232	Kyrksæterøra videregående skole	290,00
3235	Inderøy videregående skole	4 832,00
3238	Johan Bojer videregående skole skolested Leksvik	999,00
3241	Levanger videregående skole	25 752,00
3244	Malvik videregående skole	7 169,00
3247	Meldal videregående skole	11 609,38
3250	Melhus videregående skole	3 291,00
3253	Meråker videregående skole	3 710,00
3256	Mære landbruksskole	30 927,00
3259	Olav Duun videregående skole	24 390,00
3262	Ole Vig videregående skole	26 024,00
3265	Oppdal videregående skole	9 400,00
3268	Orkdal videregående skole	1 456,00
3271	Johan Bojer videregående skole skolested Rissa	12 203,60
3273	Rørøst videregående skole	1 367,74
3275	Selbu videregående skole	1 400,00
3277	Skjetlein videregående skole	9 532,52
3279	Steinkjer videregående skole	45 578,40
3281	Strinda videregående skole	11 823,20
3283	Thora Storm videregående skole	400,00
3286	Tiller videregående skole	11 665,00
3288	Trondheim Katedralskole	1 479,50
3291	Verdal videregående skole	32 346,00
3294	Ytre Namdal videregående skole	5 087,00
3297	Åfjord videregående skole	3 500,00
3299	Trondheim voksenopplæring videregående skole	4 950,00
3311	Trondheim fagskole	9 577,60
	Sum	646 100,58

Utlån i hele kroner		Restgjeld 2020	Endring 2020
222110001	Sikkerhetssenter Rørvik AS SSR	82 950	0
222152001	Trondheim Bussterminal AS	0	14 422 491
222152002	Fosenvegene AS	82 788 649	520 000 000
222152003	Fylkeshuset AS	35 750 000	3 250 000
222200002	STFK Eiendom AS	27 700 000	0
222650001	Trondheim kommune Bibiliotek FU 155/85	15 658 000	0
222650002	Åfjord kommune	10 340 006	366 666
222650003	Bjugn kommune	2 900 000	0
222650004	Ørland kommune	3 800 000	500 000
	Sum utlån pr 31.12.2020	179 019 605	538 539 157

Utlån til Trondheim Bussterminal AS er i 2020 innfridd iht FU-sak 238/20.

Vegamot AS har overtatt bompengefinansieringen av Fosenvegene fra 2019. De har dermed også overtatt lånet Fosenvegene AS hadde hos Trøndelag fylkeskommune. Dette lånet var i sin helhet tenkt tilbakebetalt i 2020, men er nedbetalt med 520 mill. kroner. På grunn av ulik fortolkning av stortingsproposisjonen vedrørende bompengerammene for Fosenvegene og bompengeavtalen Vegamot har inngått, er fullt oppgjør ennå ikke foretatt. Størrelsen på restfordringen er usikker. Saken med ny bompengeavtale for Fosenvegene er nå til behandling både internt i fylkeskommunen, hos Vegamot AS og i Vegdirektoratet/Samferdselsdepartementet. Vi venter en avklaring i saken ilt. første halvår 2021.

Note 15 – Utstyr, maskiner, transportmidler, eiendommer og anlegg

Anleggsmidler skal vurderes til anskaffelseskost. Anleggsmidler som har begrenset økonomisk levetid, skal avskrives med like store årlige beløp over levetiden til anleggsmiddelet. I 2020 er foretatt korrigerende av aktiveringer fra 2018 og 2019 da

det disse år var aktivert netto eks. tilskudd. Sum manglende aktiveringer for 2018 og 2019 som er foretatt i 2020 er sum 2.395,3 mill. kroner på veg, maskiner og utstyr.

Følgende avskrivningsperioder skal legges til grunn iht. forskrift om Årsregnskap § 3-4:

5 år	IKT-utstyr, og programvare, kontormaskiner og lignende
10 år	Inventar og innredning, større utstyr, verktøy og maskiner, kjøretøy og lignende
20 år	Brannbiler og andre større nyttekjøretøy, større anleggsmaskiner, båter og ferger, og lignende
40 år	Barnehagelokaler, skolelokaler, idrettshaller og idrettsanlegg, boliger og lokaler til bofellesskap, veger og parkeringsplasser, terminalbygninger, kaier og kaianlegg, forbrenningsanlegg, renseanlegg, pumpestasjoner, høydebasseng og ledningsnett, og lignende
50 år	Administrasjonslokaler, institusjonslokaler, kulturbygg, lagerbygg, brannstasjoner, og lignende.

Anleggsmidler i form av utstyr, transportmidler og eiendommer er spesifisert nærmere nedenfor. Henvisningene er hovedgrupper i balansen.

Utstyr 5 år 224080010

Endringen i bokført verdi fremkommer slik (beløp i hele kr)

Anskaffelseskost	128 461 096
- akk. avskrivninger	113 082 235
= Inngående balanse 1.1	15 378 861
- Avskrivninger	5 927 809
- Nedskrivninger	2 223 063
+ Nyaktivering	2 392 958
= Utgående balanse 31.12	9 620 948

Maskiner 10 år 224080030

Endringen i bokført verdi fremkommer slik (beløp i hele kr)

Anskaffelseskost	73 112 170
- akk. avskrivninger	35 524 273
= Inngående balanse 1.1	37 587 898
- Avskrivninger	6 653 181
- Nedskrivninger	67 342
+ Nyaktivering	9 065 203
= Utgående balanse 31.12	39 932 577

Utstyr 10 år 224080020

Endringen i bokført verdi fremkommer slik (beløp i hele kr)

Anskaffelseskost	247 677 496
- akk. avskrivninger	129 773 776
= Inngående balanse 1.1	117 903 720
- Avskrivninger	20 542 938
- Nedskrivninger	2 252 914
+ Nyaktivering	37 525 200
= Utgående balanse 31.12	132 633 069

Anlegg TkMidt 224080040

Endringen i bokført verdi fremkommer slik (beløp i hele kr)

Anskaffelseskost	8 218 650
- akk. avskrivninger	4 263 408
= Inngående balanse 1.1	3 955 242
- Avskrivninger	0
- Nedskrivninger	3 955 242
+ Nyaktivering	0
= Utgående balanse 31.12	0

Trøndelag fylkeskommune

Seksjon Regnskap

Anlegg 20 år 227080050

Endringen i bokført verdi fremkommer slik (beløp i hele kr)

Anskaffelseskost	180 436 216
- akk. avskrivninger	3 380 958
= Inngående balanse 1.1	177 055 259
- Avskrivninger	10 371 713
- Nedskrivninger	0
+ Nyaktivering	2 817 700
= Utgående balanse 31.12	169 501 246

Bygg 40 år 227080010

Endringen i bokført verdi fremkommer slik (beløp i hele kr)

Anskaffelseskost	747 642 071
- akk. avskrivninger	86 969 955
= Inngående balanse 1.1	660 672 116
- Avskrivninger	19 603 483
- Nedskrivninger	41 884 079
+ Nyaktivering	633 810 931
= Utgående balanse 31.12	1 232 995 484

Veger 40 år 227080040

Endringen i bokført verdi fremkommer slik (beløp i hele kr)

Anskaffelseskost	11 864 212 660
- akk. avskrivninger	1 413 805 234
= Inngående balanse 1.1	10 450 407 425
- Avskrivninger	364 536 984
- Nedskrivninger	38 470 047
+ Nyaktivering	3 582 306 335
= Utgående balanse 31.12	13 629 706 729

Totalt 2.24 Utstyr, maskiner, transportmidler

Endringen i bokført verdi fremkommer slik (beløp i hele kr)

Anskaffelseskost	457 469 413
- akk. avskrivninger	282 643 691
= Inngående balanse 1.1	174 825 722
- Avskrivninger	33 123 928
- Nedskrivninger	8 498 561
+ Nyaktivering	48 983 361
= Utgående balanse 31.12	182 186 594

Bygg 40 år 227080010

Endringen i bokført verdi fremkommer slik (beløp i hele kr)

Anskaffelseskost	747 642 071
- akk. avskrivninger	86 969 955
= Inngående balanse 1.1	660 672 116
- Avskrivninger	19 603 483
- Nedskrivninger	41 884 079
+ Nyaktivering	633 810 931
= Utgående balanse 31.12	1 232 995 484

Skolebygg 40 år 227080020

Endringen i bokført verdi fremkommer slik (beløp i hele kr)

Anskaffelseskost	8 535 204 081
- akk. avskrivninger	1 606 482 092
= Inngående balanse 1.1	6 928 721 989
- Avskrivninger	229 376 086
- Nedskrivninger	0
+ Nyaktivering	4 069 700
= Utgående balanse 31.12	6 703 415 603

Bygg 50 år 227080030

Endringen i bokført verdi fremkommer slik (beløp i hele kr)

Anskaffelseskost	192 881 888
- akk. avskrivninger	41 953 077
= Inngående balanse 1.1	150 928 811
- Avskrivninger	4 718 726
- Nedskrivninger	0
+ Nyaktivering	0
= Utgående balanse 31.12	146 210 085

Ikke avskrivbare anlegg 227080000

Endringen i bokført verdi fremkommer slik (beløp i hele kr)

Anskaffelseskost	42 527 463
- akk. avskrivninger	0
= Inngående balanse 1.1	42 527 463
- Avskrivninger	0
- Nedskrivninger	24 046 200
+ Nyaktivering	0
= Utgående balanse 31.12	18 481 263

Totalt 2.27 Faste eiendommer og anlegg

Endringen i bokført verdi fremkommer slik (beløp i hele kr)

Anskaffelseskost	21 562 904 379
- akk. avskrivninger	3 152 591 316
= Inngående balanse 1.1	18 410 313 063
- Avskrivninger	628 606 992
- Nedskrivninger	104 400 326
+ Nyaktivering	4 223 004 666
= Utgående balanse 31.12	21 900 310 411

Bygg 50 år 227080030

Endringen i bokført verdi fremkommer slik (beløp i hele kr)

Anskaffelseskost	192 881 888
- akk. avskrivninger	41 953 077
= Inngående balanse 1.1	150 928 811
- Avskrivninger	4 718 726
- Nedskrivninger	0
+ Nyaktivering	0
= Utgående balanse 31.12	146 210 085

Trøndelag fylkeskommune

Seksjon Regnskap

For sammenhengens skyld tas med avstemming mellom anleggsmidler, langsiktig gjeld og egenfinansiering av anleggsmidler i form av kapitalkontoen.

Kretsløp 3 - Anleggsmidler og langsiktig gjeld				
Kapittel	Balanseregnskapet	R år 2020	R år 2019	Endring
2.2	Anleggsmidler (+ v/økning)	27 968 420 389,93	24 875 368 857,65	3 093 051 532,28
2.4	Langsiktig gjeld (- v/økning)	16 348 698 656,27	17 105 731 592,87	757 032 936,60
Differanse				3 850 084 468,88
Memoriakonto for ubrukte lånemidler				
2.9100	(+ økning / - reduksjon)			0,00
Sum endring i balanseregnskapet (beregnet endring kapitalkonto)				3 850 084 468,88
Kapittel	Balanseregnskapet	R år 2020	R år 2019	Endring
2.5990	Kapitalkonto	11 620 540 176,36	7 781 508 475,98	3 839 031 700,38

Avstemming mellom regnskapsdelene	Beløp
Differanse	11 052 768,50
Overtakelse av fordringer Fosenvegene (kto 213890019)	-856 880,76
Fordringer bompenger 66063/66067 Demand Norge Fjord1 2019 (11002445)	5 749 569,57
Ovf balanse fra TF til TkMidt (bnr 11002138/11002362)	-15 945 457,31
Ny differanse	0,00

Note 16 – Langsiktig gjeld og avdrag på lån

Trøndelag fylkeskommune foretar sine innlån gjennom eget lånefond slik at hele fylkeskommunens langsiktige lånegjeld er tatt opp gjennom lånefondet. Se eget regnskap for lånefondet. I regnskapet til Trøndelag fylkeskommune er samlet lån i lånefondet ført med 10.583.703.141,27 kroner og tilsvarende utlånsbeløp i regnskapet til lånefondet.

Eksterne lån				
Kapittel	Balanseregnskapet	R år 2020	R år 2019	Endring
2.45 - 2.49	Andre lån	10 628 335 547,27	10 983 941 879,87	-355 606 332,60
2.43 - 2.44	Sertifikatlån	0,00	0,00	0,00
2.41 - 2.42	Ihendehaverobl. lån	0,00	0,00	0,00
Sum 2.4	Langsiktig gjeld	10 628 335 547,27	10 983 941 879,87	-355 606 332,60
Endring memoriakonto for ubrukte lånemidler (+/-)				0,00
Sum endring balanseregnskapet				-355 606 332,60

Driftsregnskapet år 2020		Investeringskapet år 2020		Sum
Art	Beløp	Art	Beløp	
510	371 603 944,21	910	545 578 186,61	
		510	529 580 575,00	
Sum	371 603 944,21	Differanse	15 997 611,61	-355 606 332,60

Avstemming mellom regnskapsdelene	Beløp
Differanse	0,00
Ny differanse	0,00

Trøndelag fylkeskommune
Seksjon Regnskap

Lånefondets lånegjeld pr 31.12.20. er fordelt slik:

	Lånenummer	Saldo i kr	Basisrente	Margin	Rentesats 31.12.20	Neste rentereg.	Forfall
Obligasjonslån							
Danske bank	NO0010792864	500 000 000	Nibor 3 mnd	0,413%	0,863%	10.02.2021	10.05.2021
Danske bank	NO0010833882	500 000 000	Nibor 3 mnd	0,230%	0,510%	04.01.2021	04.10.2021
Danske bank	NO0010858848	500 000 000	Nibor 3 mnd	0,360%	0,860%	25.03.2021	25.06.2024
Danske bank	NO0010915242	500 000 000	Nibor 3 mnd	0,319%	0,699%	18.03.2021	18.12.2025
DNB	NO0010859556	500 000 000	fastrente		2,013%		08.07.2024
DNB	NO0010868250	500 000 000	Nibor 3 mnd	0,374%	0,824%	08.02.2021	07.11.2025
DNB	NO0010868847	500 000 000	Nibor 3 mnd	0,340%	0,770%	15.02.2021	15.11.2024
Nordea	NO0010831209	500 000 000	Nibor 3 mnd	0,359%	0,719%	26.02.2021	28.08.2023
Nordea	NO0010852544	500 000 000	Nibor 3 mnd	0,323%	0,753%	16.02.2021	16.05.2024
SEB	NO0010799331	500 000 000	Nibor 3 mnd	0,474%	0,934%	23.03.2021	23.06.2022
Swedbank	NO0010788250	500 000 000	Nibor 3 mnd	0,514%	0,864%	09.03.2021	09.03.2022
Swedbank	NO0010849888	500 000 000	Nibor 3 mnd	0,274 %	0,554%	11.01.2021	11.04.2023
Lån med obligasjonsvilkår							
Kommunalbanken	20190157	500 000 000	Nibor 3 mnd	0,385%	0,785%	22.03.2021	21.03.2024
Kommunalbanken	20070109	10 541 180	Nibor 3 mnd	0,600%	0,950%	17.03.2021	20.09.2028
Kommunalbanken	20100314	250 000 000	Nibor 3 mnd	0,600%	0,950%	17.03.2021	19.06.2030
Kommunalbanken	20100316	200 000 000	Nibor 3 mnd	0,600%	0,950%	17.03.2021	19.06.2030
Kommunalbanken	20100882	19 409 160	Nibor 3 mnd	0,600%	0,950%	17.03.2021	16.12.2030
Kommunalbanken	20110510	350 000 000	Nibor 3 mnd	0,600%	0,950%	17.03.2021	17.09.2031
Kommunalbanken	20120156	200 000 000	Nibor 3 mnd	0,600%	0,950%	17.03.2021	18.03.2037
Kommunalbanken	20180244	500 000 000	Nibor 3 mnd	0,380%	0,790%	22.03.2021	22.06.2023
Kommunalbanken	20180336	500 000 000	Nibor 3 mnd	0,395%	0,745%	08.03.2021	06.09.2024
Kommunalbanken	20180541	500 000 000	Nibor 3 mnd	0,355%	0,735%	23.02.2021	23.11.2022
Kommunalbanken	20180579	500 000 000	Nibor 3 mnd	0,480%	0,830%	11.03.2021	11.12.2023
Kommunalbanken	20200115	500 000 000	fastrente		1,763%		17.03.2025
Kommunalbanken	20200428	500 000 000	Nibor 3 mnd	0,390%	0,710%	20.01.2021	20.10.2026
Kommunalbanken	20200554	500 000 000	Nibor 3 mnd	0,165%	0,515%	09.03.2021	09.09.2022
Lån i KLP							
KLP	83175285566	200 181 168	Nibor 3 mnd	0,600%	0,950%	17.03.2021	21.12.2037
SUM		11 230 131 508					

Av fylkeskommunens samlede lånegjeld på 11 230 mill. kroner anslås den selvfinansierende delen å utgjøre ca. 300 mill. kroner. I tillegg er noen lån vedr. Skolebruksplan 3 vedtatt som selvfinansierende.

Lån til Fosenvegene AS er delvis nedbetalt. Innbetaling av 520 mill. kroner i 2020.

Det er gitt et rentebærende lån til Fylkeshuset AS som pr. 31.12.

2020 utgjør 35,75 mill. kroner.

Dessuten gis det statlig rentekompensasjon for lån på ca. 2,1 mill. kroner som fordeler seg med ca. 1,8 mill. kroner til vei og 0,3 mill. kroner på skolebygg.

Det er i løpet av årene 2011 til 2019 inngått rentesikringsavtaler med oppstart fra juni 2011 til januar 2025. Iht. KRS 11 (F) pkt. 3.6 gis følgende noteopplysninger for sikringene:

- a. Sikringene er, iht. Reglement for finans og gjeldsforvaltning pkt. 4.2.1, gjort som renteswaper.

b. Sikringene gjelder sikring av lånerisiko for å sikre finansiering av investeringer til lavest mulig rentekostnad, jfr. Reglement for finans og gjeldsforvaltning pkt. 4.1.

c. Sikringene har løpetid på opptil 14 år med sluttdatoer fra 15.12.21 til 02.01.39. En sikring hadde forfall 17.06.2020.

Fylkeskommunen har pr. 31.12.2020 følgende rentebytteavtaler:

Renteswap	Start-dato	Slutt-dato	Rest-hovedstol (mill.kr)	Fast rente (%)	Variabel rente (%) 31.12.2020	Markedsverdi
4375	15.01.2015	15.01.2025	200	1,9700 %	0,32 %	- 10 368 582
0491T	15.01.2015	15.01.2025	200	1,6900 %	0,32 %	- 7 986 008
0503J	19.01.2015	15.01.2025	200	1,7100 %	0,32 %	-8 156 192
0527M	21.01.2015	15.01.2025	200	1,6600 %	0,32 %	-7 730 732
5565	27.01.2015	15.01.2025	200	1,5900 %	0,32 %	-7 135 088
0671Y	04.02.2015	15.01.2025	200	1,6000 %	0,32 %	-7 220 180
0761P	27.02.2015	15.01.2025	200	1,7800 %	0,32 %	-8 751 835
0794M	10.03.2015	15.01.2025	200	1,9300 %	0,32 %	-10 028 214
8040	12.03.2015	15.01.2025	200	1,8800 %	0,32 %	-9 602 755
9502	10.04.2015	15.01.2025	200	1,7600 %	0,32 %	-8 581 651
BM15T	09.05.2019	15.10.2026	400	1,9056 %	0,32 %	-22 913 893
BM15S	09.05.2019	15.10.2027	400	1,9518 %	0,32 %	-25 609 992
BLZW3	03.05.2019	15.10.2028	400	2,0342 %	0,32 %	-29 535 520
BLZW1	03.05.2019	15.10.2029	400	2,0896 %	0,32 %	-32 876 522
BM117	15.01.2025	15.01.1930	400	2,4026 %		-16 365 951
BLZZL	15.01.2025	15.01.1931	400	2,4982 %		-21 040 532
BMOV7	15.01.2025	15.01.1932	400	2,5121 %		-23 982 013
<i>Sum Danske Bank</i>			<i>4 800</i>			<i>- 257 885 660</i>
Nordea	18.12.2013	15.12.2021	100	3,8220 %	0,35 %	- 3 489 929
Nordea	18.12.2013	20.12.2023	100	3,8380 %	0,35 %	- 9 742 878
Nordea	17.12.2014	16.12.2026	100	3,8890 %	0,35 %	- 17 320 752
Nordea	02.03.2020	02.03.1933	200	2,5900 %	0,36 %	- 30 013 802
Nordea	02.03.2020	02.03.1933	200	2,5900 %	0,36 %	- 30 013 802
Nordea	02.03.2020	02.03.1933	200	2,6100 %	0,36 %	- 30 474 788
Nordea	02.01.2025	03.01.1939	850	2,1900 %		- 62 657 924
<i>Sum Nordea</i>			<i>1 750</i>			<i>- 183 713 875</i>
Sum totalt			6 550			-441 599 535

Dette gir en markedsverdi pr. 31.12.2020 i vår disfavør på 441, 6 mill. kroner.

Mottatte avdrag fra Vegamot AS er ført med 520 mill. kroner og er brukt til avdrag på lån i investeringsregnskapet. Dette skulle vært budsjettjustert innen utgangen av 2020, men ble ved en inkurie avglemt. Saken ble behandlet av FU-sak 22/21 den 02.02.21., men er ikke et gyldig vedtak for 2020 da det er foretatt etter budsjettårets utløp. Det er derfor ikke budsjett på dette. Saken vil bli nærmere redegjort for i årsrapporten.

Trøndelag fylkeskommune
Seksjon Regnskap

Minste tillatte avdrag 2020		Beløp i kroner	
Art	Årets avskrivninger		
159*	700 268 309		
	700 268 309	totale avskrivninger 2020	
		Avskriv	
224*	IB		
inventar m.m	171 111 356	33 191 269	
227*			
bygg	20 805 024 668	667 077 040	
Tomter	42 527 463		
	20 933 608 561	700 268 309	
Lånegjeld	-10 983 941 880	43 831	art 241-247*
	Formel:		
Forenklet metode: $\frac{\text{Sum \u00e5rets avskrivninger *) x L\u00e5negjeld pr. 1/1 i regnskaps\u00e5ret}}{\text{Bokf\u00f8rte anleggsmidler kap. 224-227 pr. 1/1 i regnskaps\u00e5ret **)}} = \text{Kontrollgrense}$			
*) Brutto avskrivninger i balansen			
**) Bokf\u00f8rte anleggsmidler minus ikke avskrivbare eiendeler, for eksempel tomteomr\u00e5der			
	Åretsavskrivninger	Lånegjeld	
	700 268 309	-10 983 941 880	
	20 933 608 561		
	-367 433 373	Minste tillatte avdrag for 2020	
	Betalte avdrag		
	371 603 944	Bokf\u00f8rt 31.12.2020	
	-367 433 373	Minste tillatte avdrag	
	4 170 571	Betalt mer enn minimumsavdrag	
900002	355 976 092	322 800 000	
	Budsjettavvik		33 176 092

Note 17 – Vesentlige transaksjoner og uavklarte forhold

Det har ikke v\u00e4rt gjennomf\u00f8rt transaksjoner av betydning i 2020 utover planlagt drift og investering og avvik fra dette i form av merinntekter og mindre utgifter.

Note 18 – Vesentlige forpliktelser, avtaler

Fylkeskommunen har på Steinkjer en 20-årig leieavtale med Fylkets Hus AS. Denne utgikk i 2019 og ble forlenget med 5 år. Avtalen representerer en kostnad for fylkeskommunen på 8,7 mill. kroner (inkl. mva.) i 2020.

I Trondheim er det leieavtale med Fylkeshuset AS. Leieavtalen ble inngått fra 01.05.92 med varighet 20 år. Deretter løper den med gjensidig oppsigelsesfrist på ett år. Sum betalt i 2020 er 3,7 mill. kroner. Husleien her er ikke avgiftspliktig.

Om garantiforpliktelser, se note 3.

Note 19 – Organisering av virksomheten, utskillelse av virksomhet

Trøndelag fylkeskommune eier mindre andeler i en rekke selskaper og andelslag, jfr note 5. Bakgrunn for eierskapet i det enkelte eierskap varierer.

Trøndelag fylkeskommune har 9 heleide aksjeselskaper som er Turneteateret i Trøndelag AS, Atb AS, Fylkets Hus AS Steinkjer, Fylkeshuset AS Trondheim, Sportstunet AS, Idrettstunet AS, STFK Eiendom AS, Trondheim Bussterminal AS og Grønt Hjerte AS.

Innenfor kontroll og tilsyn kjøper fylkeskommunen ved kontrollutvalget, tjenester fra Kommunerevisjon Midt Norge SA og KonSek Trøndelag IKS.

Organisasjonskart

Etter vedtak i de to fylkestingene den 27. april 2016, vedtok Stortinget 08.06.2016, sammenslåing av Nord- og Sør-Trøndelag fylkeskommuner, med virkning fra 01.01.2018. I sammenslåingsprosessen var ei fellesnemnd det øverste politiske nivået. Det nye fylkestinget for Trøndelag fylkeskommune konstituerte seg i 18.oktober 2017. Da ble fylkesutvalg og hovedutvalg valgt.

Fra 2020 overtok fylkeskommunen tidligere SAMS vegadministrasjon fra Statens Vegvesen for fylkesvegene og ny avdeling ble opprettet for veg.

Trøndelag fylkeskommune

Seksjon Regnskap

Den administrative organiseringen i Trøndelag fylkeskommune:

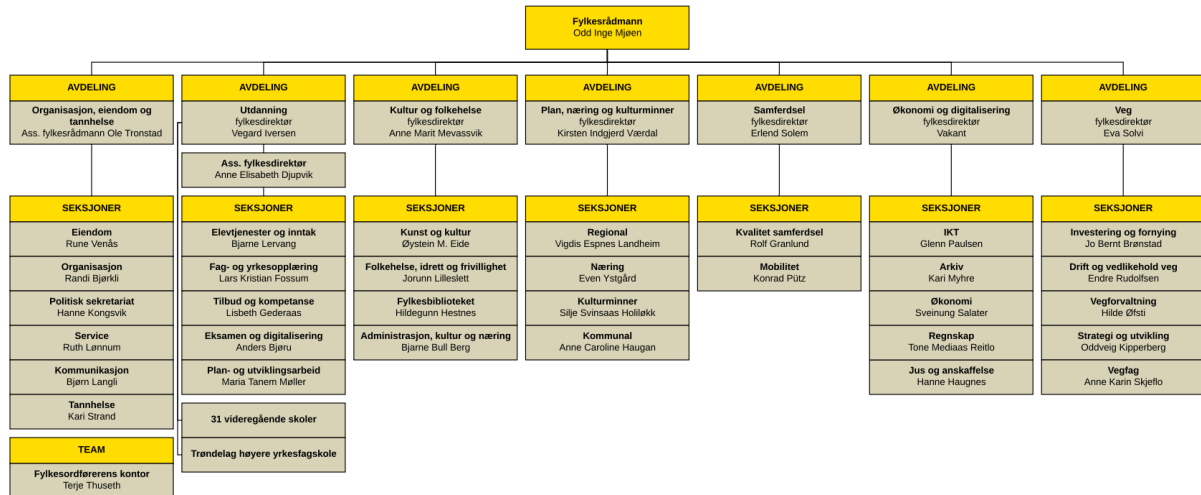

TkMN ble i 2019 inntatt i fylkeskommuneregnskapet under seksjon Tannhelse da IKS ble nedlagt. Fra 2020 er dette tatt ut igjen som et fylkeskommunalt foretak.

Note 20 – Ytelser til ledende personer, revisjonsutgifter oversikt antall ansatte

Oversikt ansatte og årsverk	2019	2020
Antall ansatte	4375	4614
Antall årsverk	4105	4198
Kvinneandel antall ansatte	59 %	59 %
Kvinneandel årsverk	61 %	59 %

Godtgjørelser til ledelse i hele kroner:

Godtgjørelse eks sos. utgifter	2019	2020
Fylkesrådmann:		
Fastlønn inkl feriepenger 1)	1 382 195	1 476 424
Annen godtgjørelse	6385	4 968
Reiseutg/diett	118 528	53 757
1) inkl etterbetaling lønnsoppgjør 2019 3,25 % og 2020 1,15 %		
Fylkesordfører:		
Fastgodtgjøring	1 133 900	1 146 100
Annen godtgjørelse	744	576
Reiseutg/diett	30 473	4 750

Revisjonsutgifter	2019	2020
Revisjon Midt Norge SA	8 434 998	5 901 000

Årsaken til at revisjonshonorar er redusert er at honorarene fra Sør-Trøndelag og Nord-Trøndelag fylkeskommuner ble slått sammen for 2018-2019. Selskapet har tilpasset seg behovet til Trøndelag fylkeskommune fra og med 2020 og redusert honoraret deretter.

Note 21 – Større byggeprosjekt

De vesentligste investeringene er innenfor fylkesveg og bygg/anlegg.

I 2020 er følgende prosjekt med brutto investeringsutgift større enn 5 mill. kroner med tall i hele kroner:

Prosj.nr	Prosjekt	Regnskap	Rev. Bud.	Avvik
200725	Nye ERP	26 172 598,33	17 507 234	-8 665 364
201135	Investeringer i ferjekaier	10 180 906,30	20 000 000	9 819 094
10201193	Utvidelse av sentraladministrasjonen - veiadministrasjonen, FHT	5 305 898,04	6 000 000	694 102
20000122	Utvikling NY vgs. - Johan Bojer vgs. (Indre Fosen)	13 823 976,85	12 000 000	-1 823 977
21101183	Byåsen SA: EMI 2015-2020	5 068 175,78	5 000 000	-68 176
21901171	Gerhard Schønning – utvikling av skoleanlegg	13 451 825,71	9 900 000	-3 551 826
22301184	Grong SA: BSB - pedagogisk oppgraderings tiltak	5 544 358,97	3 300 000	-2 244 359
22903132	Ny Heimdal vgs	11 395 655,50	10 000 000	-1 395 656
25627191	Mære lbs. - NY stall - FT 179/18	14 390 824,22	14 300 000	-90 824
25628192	Mære lbs. - NY maskinhall - FT 179/18	6 950 994,93	6 000 000	-950 995
25901201	Olav Duun vgs. - Fagfornyelsen 2020	5 050 942,97	5 450 000	399 057
26207181	Ole Vig vgs. - Ombygging bygg G	22 248 327,96	17 500 000	-4 748 328
26208191	Ole Vig vgs. avd. Sutterøy - Anleggstek. og transportfag - FT 179/18	30 706 971,09	31 000 000	293 029
26501181	Oppdal vgs. Utviklingsplan skoleanlegg	11 494 835,28	9 800 000	-1 694 835
27301161	Røros vgs. - utviklingsplan SBP4 nytt A-bygg	6 244 587,81	6 000 000	-244 588
28604161	Tiller vgs. - utviklingsplan SBP4	82 116 033,11	90 000 000	7 883 967
29101181	Verdal vgs. - Utviklingsplan skolebygg	10 274 184,83	10 000 000	-274 185
29413181	Ytre Namdal fagskole – Samlokalisering	15 646 268,56	14 150 000	-1 496 269
	Veginvesteringer	890 532 586,56	720 390 740	-170 141 648

Note 22 - Strykninger av budsjettdisposisjoner og avsetning til disposisjonsfond ved mindreforbruk i driftsregnskapet

Nye regler fra 2020 i regnskapsforskriftens § 4-3 gir regler om bruk av disposisjonsfond vedtatt i driftsbudsjettet eller hjemmel i delegert myndighet, likevel ikke skal gjennomføres hvis disposisjonene medfører at driftsregnskapet avsluttes med et mindreforbruk på bunnlinsen. Driftsregnskapet viser før årsavslutningsdisposisjoner et mindreforbruk på 502,2 mill. kroner. Årsoppgjørdisposisjon med strykning medfører reversering av tidligere ført bruk av disposisjonsfond med tilsvarende. Driftsregnskapet etter dette er avsluttet med bunnlinsje 0.

Note 23 - Vesentlige mottatte overføringer til finansiering av investeringer

Beløp i hele kroner:

Bompenger	Store fylkesveianlegg	384 070 000
Bompenger	Miljøpakken	22 965 885
Statens vegvesen	Investeringstilskudd bussdepot ihht Byvekstavtale 2019	42 000 000
Statens vegvesen	Statlig tilskudd KV 2020	28 672 281
Statens vegvesen	50/50 tilskudd Metrobuss 2019 Fylkesveg restutbetaling	26 124 940
Statens vegvesen	Statlig tilskudd FV 2020-1	15 709 751
Statens vegvesen	Bruk av RV-midler på Tonstad omstigningspunkt, bygging Kiss'n ride	11 100 000
Enova	Innfasing av elektriske busser i Trondheim	15 784 118
Enova	Prosjektet ferjekai 2019	12 856 000
Trondheim kommune	Spillmidler	18 285 000
Ørland kommune	Bidrag til bygging og tilrettelegging av ny ferjekai	9 000 000
Åfjord kommune	Tilskudd rassikringsprosjekt	15 000 000
Fosen Vind DA	Anleggstilskudd rassikring	30 000 000
Fosen Vind DA	Refusjon Gartnesodden og Liankrysset	48 900 000

Note 24 – Hendelser etter balansedagen

Andre hendelser av betydning er ikke registrert etter balansedagen pr. 31.12.20.

3 Lånefondet



Lånefondet i Trøndelag fylkeskommune Regnskap 2020

Trøndelag fylkeskommune

Seksjon Regnskap

Bevilgningsoversikt drift etter § 5-4 første ledd med KOSTRA-arter

	Regnsk 2020	Budsj 2020	Rev.bud 2020	Avvik 2020	Regnsk 2019
i 1 000 kr.					
LN05	Sum generelle driftsinntekter	0	0	0	0
LN06	Sum bevilgninger drift, netto	300	0	0	-300
LN08	Sum netto driftsutgifter	300	0	0	-300
LN09	Brutto driftsresultat	300	0	0	-300
LN10	Renteinntekter	-224 402	-279 000	-279 000	-54 598
LN13	Renteutgifter	244 326	279 000	279 000	34 674
LN14	Avdrag på lån	390 996	0	0	-390 996
LN141	Bruk av lån	0	0	0	0
LN142	Mottatte avdrag på utlån	-159 632	-322 800	-322 800	-163 168
LN143	Utlån av egne midler	0	0	0	0
LN15	Netto finansutgifter	251 288	-322 800	-322 800	-574 088
LN17	Netto driftsresultat	251 588	-322 800	-322 800	-574 388
	<i>Disponering eller dekning av netto driftsresultat</i>				
LN18	Overføring til investering	0	322 800	322 800	322 800
LN20	Netto avsetninger til eller bruk av disposisjonsfond	-251 588	0	0	251 588
LN21	Dekning av tidligere års merforbruk	0	0	0	0
LN22	Sum disponeringer eller dekning av netto driftsresultat	-251 588	322 800	322 800	574 388
LN23	Fremført til inndekning i senere år (merforbruk)	0	0	0	0

Bevilgninger drift, netto pr tjeneste

	Regnsk 2020	Budsj 2020	Rev.bud 2020	Avvik 2020	Regnsk 2019
i 1 000 kr.					
8700	Renter/utbytte og lån (innlån og utlån)	300	0	0	-300
	Sum bevilgninger drift, netto	300	0	0	-300

Trøndelag fylkeskommune

Seksjon Regnskap

Økonomisk oversikt drift etter § 5-6 med KOSTRA-arter

	Regnsk 2020	Budsj 2020	Rev.bud 2020	Avvik 2020	Regnsk 2019	
i 1 000 kr.						
LN06	Overføringer og tilskudd fra andre	-159 699	0	0	159 699	-85
LN09	Sum driftsinntekter	-159 699	0	0	159 699	-85
LN12	Kjøp av varer og tjenester	300	0	0	-300	377
LN13	Overføringer og tilskudd til andre	67	0	0	-67	85
LN15	Sum driftsutgifter	367	0	0	-367	462
LN16	Brutto driftsresultat	-159 332	0	0	159 332	377
LN17	Renteinntekter	-224 402	-279 000	-279 000	-54 598	-254 580
LN20	Renteutgifter	244 326	279 000	279 000	34 674	248 532
LN21	Avdrag på lån	390 996	0	0	-390 996	2 911 775
LN212	Mottatte avdrag på utlån	-159 632	-322 800	-322 800	-163 168	-325 055
LN22	Netto finansutgifter	251 288	-322 800	-322 800	-574 088	2 580 673
LN24	Netto driftsresultat	91 956	-322 800	-322 800	-414 756	2 581 050
<i>Disponering eller dekning av netto driftsresultat</i>						
LN25	Overføring til investering	0	322 800	322 800	322 800	0
LN27	Netto avsetninger til eller bruk av disposisjonsfond	-251 588	0	0	251 588	0
LN28	Dekning av tidligere års merforbruk	0	0	0	0	503 426
LN29	Sum disponeringer eller dekning av netto driftsresultat	-251 588	322 800	322 800	574 388	503 426
LN30	Fremført til inndekning i senere år (merforbruk)	-159 632	0	0	159 632	3 084 476

Bevilgningsoversikt investering etter § 5-5 første ledd med KOSTRA-arter

	Regnsk 2020	Budsj 2020	Rev.bud 2020	Avvik 2020	Regnsk 2019	
i 1 000 kr.						
LN04	Utlån av egne midler	545 578	836 400	723 261	177 683	0
LN05	Avdrag på lån	520 000	0	0	-520 000	0
LN06	Sum investeringsutgifter	1 065 578	836 400	723 261	-342 317	0
LN12	Mottatte avdrag på utlån av egne midler	-1 065 578	0	0	1 065 578	0
LN13	Bruk av lån	0	-513 600	-400 461	-400 461	0
LN14	Sum investeringsinntekter	-1 065 578	-513 600	-400 461	665 117	0
LN19	Netto utgifter videreutlån	0	0	0	0	0
LN20	Overføring fra drift	0	-322 800	-322 800	-322 800	0
LN24	Sum overføring fra drift og netto avsetninger	0	-322 800	-322 800	-322 800	0
LN23	Fremført til inndekning i senere år (udekket beløp)	0	0	0	0	0

Trøndelag fylkeskommune
Seksjon Regnskap

Økonomisk oversikt - balanse

	Regnskap 2020	Regnskap 2019
<i>i 1.000 kr.</i>		
Eiendeler		
2.2 Anleggsmidler	10 583 703	10 929 729
2.23 Konserninterne langsiktige fordringer	10 583 703	10 929 729
2.1 Omløpsmidler	705 243	262 753
2.13 Kortsiktige fordringer	20	20
2.10 Kasse, postgiro, bankinnskudd	705 223	262 734
Sum eiendeler	11 288 946	11 192 482
Egenkapital og gjeld		
2.5 Egenkapital		-251 588
2.5950 Regnskapsmessig mindreforbruk		-251 588
2.4 Langsiktig gjeld	-11 230 132	-11 121 128
2.41 Ihendehaverobligasjonslån	-7 000 000	-7 500 000
2.45 Andre lån	-4 230 132	-3 621 128
2.3 Kortsiktig gjeld	-32 266	-26 072
2.32 Annen kortsiktig gjeld	-32 266	-26 072
Sum egenkapital og gjeld	-11 262 398	-11 398 788
Memoriakonti		
2.9 Memoriakonto	-26 549	206 305
2.9100 Ubrukte lånemidler	500 000	
2.9200 Andre memoriakonti	-26 549	206 305
2.9999 Motkonto for memoriakontiene	-500 000	

Steinkjer, 31.12.2020
22.02.2021

sign.



Odd Inge Mjøen
fylkesrådmann

sign.



Tone Mediaas Reitlo
seksjonsleder regnskap

Noter til regnskapet for lånefondet

Økonomisk oversikt drift viser regnskap 2019 og 2020, samt budsjett 2020.

Bevilgningsoversikt drift viser regnskap og budsjett 2020, samt regnskap 2019.

Bevilgningsoversikt investering viser regnskap og budsjett 2020. Økonomisk oversikt balanse viser regnskap 2019 og 2020.

1. På grunn av at det fra 2020 er endringer i regnskapsføringen for lånefond, kan ikke differansen mellom anskaffelser av midler og anvendelse av midler kommer fram i regnskapet. Det er i 2020 ubrukte lånemidler på 500 000 000.
2. Spesifikasjon av lånegjeld i balansen er angitt som note 16 i Trøndelag fylkeskommunes regnskap.